

Rapport d'activités 2025

*Présenté à l'assemblée générale
du 9 juin 2026*

Centre Permanent d'Initiatives pour l'Environnement Clermont-Dômes

Rapport moral de notre Président.....	4
---------------------------------------	---

PARTIE 1 | Le CPIE Clermont-Dômes

1- Le CPIE Clermont-Dômes en un clin d’œil.....	5
2- Nos ressources.....	7
La vie statutaire.....	7
Le projet associatif.....	9
Les ressources humaines.....	10
Les locaux.....	16
Les partenariats conventionnés.....	17
Les réseaux.....	18

PARTIE 2 | Actions du CPIE en 2025

3- Nos activités en un clin d’œil 2025.....	22
4- Les missions supports à la vie du CPIE.....	25
Le Pôle administratif.....	25
Mission Vie associative et communication.....	26
5- Le pôle Accompagnement territorial Volet accompagnement.....	38
Accompagnement des collectivités et syndicats mixtes.....	38
Accompagnement de l’administration et des services déconcentrés de l’Etat au niveau régional ou départemental.....	41
6- Le pôle Accompagnement Territorial Volet Expertises.....	47
Accompagner dans la doctrine ERCA Eviter, Réduire, Compenser, Accompagner.....	47
Réaliser des études environnementales.....	48
Transmettre et partager la connaissance au sein de réseaux.....	49
7- Le Pôle pédagogique Volet animation.....	52
Les actions pédagogiques ponctuelles.....	52
Les projets scolaires.....	53
8- Le Pôle Pédagogique Volet formation.....	61
Groupe interne Formation.....	61
De la formation à l’action.....	61
La participation aux parcours professionnalisant.....	63
Du partage d’expérience entre pairs.....	65

PARTIE 3 | Rapport financier 2025

9- Le rapport financier	67
Le compte de résultat.....	67
L'évolution des produits.....	68
L'affectation des subventions :	69

PARTIE 4 | 2026

10- Budget prévisionnel de fonctionnement 2026.....	78
Proposition d'évolution des tarifs	78
Budget prévisionnel.....	80
11- Renouvellement du conseil d'administration	82

Rapport moral de notre Président

Madame, Monsieur,

Il me revient, au nom du conseil d'administration du CPIE, de vous présenter ce rapport moral. Il constitue un temps introductif à notre assemblée générale statutaire qui reprendra les rapports d'activité et financier de notre association.

L'année 2025 a connu une activité soutenue autour de nos actions habituelles. Vous trouverez dans ce rapport annuel, une présentation complète de la vie du CPIE et un récapitulatif de nos opérations budgétaires.

2025 aura été aussi **une année de travail autour de la redéfinition de notre projet associatif et stratégique**. De nombreuses heures de réunions nous ont permis de prendre du recul et de poser les bases de ce que sera le CPIE dans les années à venir. Tout cela n'a été possible qu'avec un investissement important d'adhérents et d'adhérentes regroupés dans **un groupe de travail**, des élus du conseil d'administration et de nos personnels. Permettez-moi de les remercier. Ce projet associatif a été finalisé ces dernières semaines, il va faire l'objet d'une présentation en fin de cette assemblée générale. **Il s'appuie sur nos valeurs, nos missions, nos objectifs et sur la charte de l'Union Nationale des CPIE**. Le document final fera l'objet d'une large diffusion auprès de nos membres et de nos partenaires.

La date de notre assemblée générale, en juin, fait que l'année 2026 est déjà bien engagée et je ne peux pas faire l'impasse d'évoquer ces six premiers mois. **2026 est une année de renouvellement des instances municipales, communautaires et syndicales**. Ce renouvellement impacte la vie de notre association. En effet, le collège des personnes morales regroupe les délégués de notre partenaire historique, la ville de Clermont-Ferrand, de Clermont Auvergne Métropole, de la commune de Saint-Genès-Champanelle, du Parc naturel régional des Volcans d'Auvergne et du VALTOM. Cette assemblée générale est l'occasion d'accueillir les nouveaux délégués au sein de notre association.

L'Union Nationale des CPIE gère le label CPIE, créé en 1972 en lien avec les ministères de l'agriculture, de l'éducation nationale et de l'environnement. Après un travail important sur la redéfinition du label, **notre Union Nationale a lancé la campagne de renouvellement des labels des 67 associations concernées, dont la nôtre**. Cette campagne débutera à partir de septembre et pour plusieurs mois. Nous allons consacrer un temps important à cette « re-labellisation ». Les travaux que nous avons menés dans le cadre du projet associatif seront une base solide.

Mais une association comme la nôtre ne peut fonctionner qu'en s'appuyant sur **un conseil d'administration et un bureau composés de membres convaincus et sur une équipe salariée compétente**. C'est le cas et, je voudrais vous remercier, toutes et tous, pour votre investissement.

Il y a quelques jours, un jeune homme de 104 ans tirait sa révérence. Edgar Morin laissera un « derrière lui » et « devant nous » un travail important sur les changements environnementaux et je voudrais en conclusion de ce rapport moral vous citer ses quelques mots qui symbolisent bien ce que sont les valeurs notre CPIE, éducation et transmission : **« L'écologie ne demande pas seulement de changer nos ampoules, nos lois ou nos technologies. Elle demande de changer de pensée. Et cette réforme-là ne se vote pas en une nuit. Elle s'apprend, se travaille, se transmet »**.

Le Président, Gilles Voltaire

1- Le CPIE Clermont-Dômes en un clin d'œil

Les agréments

Association agréée au titre du concours apporté à l'enseignement public, via l'agrément national étendu de [l'Union Nationale des CPIE](#), renouvelé le 02/11/2023 (directeur général de l'enseignement scolaire)

Association de protection de la Nature et de l'Environnement, depuis le 26/04/2023 (arrêté préfectoral)

Association agréée Jeunesse et Sport, renouvelée le 23/01/2024 (recteur de Région académique)

Les adhérents et adhérentes

145 personnes physiques ou morales ont adhéré au CPIE en 2025 (132 en 2024, 143 en 2023).



L'équipe salariée au 31/12/2025

Emplois en CDI	14	14 en 2024 13 en 2023
Emplois en CDD et Contrats aidés ou d'apprentissage	3	3 en 2024 2 en 2023
Stages	11	7 en 2024 4 en 2023
Nombre d'heures de travail contractuel	27 851 h	26 067 h en 2024 23 508 h en 2023

Les participants et participantes au 31/12/2025

Scolaires	10 217	7 963 en 2024 8 694 en 2023
Grand public	9 757	12 440 en 2024 13 469 en 2023
Stagiaires	304	187 en 2024 191 en 2023

Au global, 20 278 personnes (20 590 en 2024) ont participé aux activités du CPIE en 2025.

Les finances au 31/12/2025

Produits	898 021 €	714 545 € en 2024 738 179 € en 2023
Charges	873 460 €	759 262 € en 2024 703 690 € en 2023
Résultat	+ 24 561 €	- 44 717 € en 2024 + 34 489 € en 2023

La couverture médiatique au 31/12/2025

Articles de presse	16	20 en 2024 10 en 2023
Passages radio	11	9 en 2024 5 en 2023
Passages télé	0	3 en 2024 0 en 2023
Présence Internet (vidéos)	40	On note une quarantaine de vidéos illustrant les actions du CPIE visibles sur Internet : les entretiens du Centre de Ressources, les rencontres, les reportages, les conférences, etc. La plupart est hébergée sur Daily motion ou You Tube.
Réseau social Facebook	461 abonné.es	Cet outil sert principalement à la promotion des activités grand public (conférences, expositions, sorties nature, stages et formations) et à la valorisation de certaines actions portées par le CPIE (expositions, valorisations, stands) ou le travail mené avec ses partenaires.

La vie statutaire

- Composition du conseil d'administration au 31/12/25

Le tableau ci-dessous liste les membres du conseil d'administration, composé d'un collège de **personnes morales** (collectivités locales, associations partenaires) et d'un collège de **personnes physiques**, renouvelables chaque année par tiers. Un collège représentant **l'équipe salariée** est également invité à participer à l'assemblée générale du CPIE, avec voix consultative. Il peut également être consulté sur certains sujets, en cours d'année.

Les personnes dont le nom figure en gras constituent le bureau du CPIE au 31/12/2025.

Collège de personnes morales 9 titulaires sur 12 postes au 31/12/2025	Ville de Clermont-Ferrand	Cécile Audet	Collège de personnes physiques 12 titulaires sur 12 postes au 31/12/2025	Michel Bussière	Collège équipe salariée (voix consultative) 17 salariés au 31/12/2025	Laura Bordes
		Laëtitia Ben Sadok		Sandrine Deltrieux		Stéphanie Brasi
		Estelle Bruant		Jean Dumas		Nadine Briday
	Clermont Auvergne Métropole	Claire Brieu		Christine Gallois		Rosalie Casteuble
	Syndicat mixte du PNR des Volcans d'Auvergne	Anne-Marie Picard		Nadine Imbaud		Benoît Fabre
	Commune de Saint-Genès- Champanelle	Cécile Birard		Marie-Noëlle Lantuejoul		René Gonzalez
	LEPA Rochefort Montagne	Chantal Betrancourt		Edgard Martin		Nicolas Grand
	VALTOM	Michelle Gaidier		Christine Merle		Julie Gros
	Groupe GREFFE	Sylvie Lardon		Monique Paulevé		Sandrine Labarre
		Vacant		Marie Taragnat		Laurent Longchambon
		Vacant		Claude Taravant		Stéphan Oleszczynski
		Vacant		Gilles Voldoire		Alison Pain
			Delphine Panossian			
			Fanny Plane			
			Virginie Poulalier			
			Laurent Thevenon			
			Olympe Tritto			

- Les instances statutaires

Le CPIE Clermont-Dômes est une association Loi 1901. A ce titre, elle s'appuie sur la participation régulière d'adhérents et d'adhérentes, à différents niveaux.

- **L'assemblée générale**, cœur de notre association, réunit les adhérents et adhérentes, les salarié.es mais aussi les partenaires du CPIE qui ont contribué aux actions du CPIE. Elle s'est réunie le 10/06/2025 à Theix, dans nos locaux. Une cinquantaine de personnes y a participé.

- **Le conseil d'administration**, composé de 24 membres issus du collège de personnes morales et du collège de personnes physiques. Ce conseil d'administration, élu à la dernière assemblée générale, s'est réuni 6 fois tout au long de l'année 2025. Cette instance travaille sur des sujets de fonds et s'empare des questions liées à l'organisation de l'association (ressources humaines et budget). Au 31/12/2025, tous les postes du collège des personnes physiques étaient pourvus, trois postes restent vacants pour les personnes morales ; le GREFFE a candidaté pour intégrer le conseil d'administration du CPIE dans l'objectif de construire un partenariat de fond avec notre association.
- Les réunions de **bureau de l'association** ont été relancées en 2025, suite à l'assemblée générale. Cette instance s'est réunie 2 fois. Le bureau prépare les conseils d'administration et constitue un lien privilégié entre l'équipe salariée et le conseil d'administration.

En parallèle de ces réunions statutaires, plusieurs types de réunions sont organisées pour animer et coordonner l'équipe salariée :

- **Les réunions de pôle** qui permettent d'avancer concrètement sur les projets conduits par les différents salariés de l'association ;
- **Les réunions d'équipe** qui, sur une demi-journée ou une journée permettent à l'équipe salariée de se réunir et d'avancer sur un thème ou un projet commun, concernant toute l'équipe ou l'association dans son ensemble ;
- **Les comités de direction** qui permettent de préparer les prises de décision des conseils d'administration, de valider l'investissement du CPIE dans certains projets ou actions, d'échanger sur les difficultés que peut rencontrer l'équipe salariée ;
- Une fois par an, **une réunion rassemblant équipe salariée et conseil d'administration** permet, sous la forme d'un temps de travail, convivial, d'avancer sur des points stratégiques de l'association.



Temps convivial à l'occasion de la réunion d'équipe de fin d'année, avec les nouveaux membres du conseil d'administration



• Le bénévolat

Le CPIE s'appuie sur ses bénévoles qui peuvent donner du temps à la réflexion comme au montage et à la réalisation d'actions.

Ainsi, la Commission Vie Associative (CVA) permet de les réunir autour des actualités et des projets du CPIE et de les impliquer dans les actions. **Le temps bénévole est valorisé comme une véritable ressource pour notre association.**

- [Récapitulatif des heures de bénévolat 2025 \(pour 70 bénévoles, en heure\) :](#)

Conseil d'administration, bureau	224	
Comité Social et Economique	86	Le CSE a été mis en place en 2025, suite au vote organisé au sein de l'association
Commission Vie associative	304	
Activités Ambassadeurs de la Rivière Allier	6	A la suite des « formations d'ambassadeurs » proposées aux adhérents et adhérentes, les stagiaires sont invités à proposer une activité dans le cadre des Rendez-vous du CPIE.
Activités Ambassadeurs pour la Biodiversité	39	
Objectif Nature	52	Contribution des bénévoles à l'organisation de ces événements grand public, qui contribuent à faire connaître le CPIE.
La Nature au bout des doigts	46	
Trail de Vulcain	176	
Grand défi biodiversité	215	
Autres (tenue de stands, représentation, groupes de travail interne...)	124	
Gestion du centre de documentation	27,5	
Participation au projet associatif	184	

Soit un total de **1 483,5 heures de bénévolat sur l'année 2025** (658 heures en 2024), représentant plus d'un Equivalent Temps Plein. C'est donc une véritable richesse sur laquelle le CPIE s'appuie et, sans l'investissement de laquelle une partie des actions du CPIE serait plus difficile à monter.

- [Valorisation des contributions volontaires :](#)

Hors temps dédié à l'administration du CPIE (bureaux, conseils d'administration, assemblée générale, Comité Social et Economique), l'association a pu relever l'apport en bénévolat de **67 personnes** à raison de **1 173,50 heures** pour l'année 2025 (478,5 h en 2024). Ces heures ont été valorisées aux taux horaires chargés en vigueur au sein du CPIE par les salarié.es en charge de ces actions ou en fonction du coût d'un prestataire extérieur soit un total bénévolat de **28 962 €** (11 511 € en 2024).

Cette augmentation significative s'explique par la participation de plus-en-plus active de bénévoles à des événements organisés ou non par le CPIE mais aussi la réflexion l'élaboration du projet associatif et stratégique de notre association, coréalisée entre des bénévoles, des membres du conseil d'administration et de l'équipe salariée.

Le projet associatif

A l'occasion du conseil d'administration du 19/09/2024, le CPIE a validé **le renouvellement de son projet associatif**. Ce document, structurant pour notre association, n'avait pas été réinterrogé depuis plusieurs années, sa dernière mouture couvrant la période 2013-2016.

Pour être accompagné dans cette démarche, le CPIE a candidaté auprès de **France Active**¹ pour bénéficier de l'expérience et des conseils d'un prestataire, spécialisé dans les problématiques associatives,

¹ Le DLA (Dispositif Local d'Accompagnement) est animé par France Active et financé par la Région Auvergne-Rhône-Alpes pour aider les associations à avancer sur des questionnements stratégiques comme organisationnels

Collectif/Idees. Aidé par Arnaud Dubois, un groupe « mixte » dit PAS pour Projet Associatif et Stratégique a vu le jour pour suivre les travaux liés à l'élaboration de ce document. Ce groupe a été constitué de bénévoles du CPIE, certains arrivés plus récemment que d'autres dans l'association, d'administrateurs et d'administratrices ainsi que des membres du comité de direction. En parallèle de leurs travaux de compilation, analyse et rédaction, plusieurs temps de consultation ont eu lieu afin de s'assurer que les propositions faites trouvent leur écho auprès de l'équipe salariée comme des partenaires du CPIE.

Pendant toute l'année le groupe a :

- rédigé et stabilisé **le socle associatif de notre CPIE**, reprenant son histoire, ses valeurs, ses missions ainsi que son périmètre d'intervention. Chacun de ses axes a été rédigé à plusieurs mains puis confrontés à l'ensemble du groupe et au-delà ;
- posé un cadre d'actions, **basé sur l'analyse d'enjeux**, retranscrit sous forme d'intentions auxquelles l'association devra répondre dans les années à venir. Pour y répondre, le groupe a également (re)défini **les domaines d'activité du CPIE** et précisé **le modèle socio-économique** de chacun de ses domaines ;
- analysé le modèle socio-économique du CPIE, fait le point sur ses richesses humaines ;
- stabilisé un **programme d'actions**, rédigé de façon concertée avec l'équipe salariée.



Réunion du groupe PAS, animé par Arnaud Dubois

Pour vérifier que ce projet réponde aux attendus du territoire, une **évaluation** en sera réalisée et, c'est ce groupe qui sera amené à la conduire en s'appuyant sur un certain nombre d'indicateurs et d'outils de pilotage, définis au cours de l'élaboration de ce document.

Un résumé de ce projet est en cours de réalisation.

Les ressources humaines

• L'équipe salariée, situation de l'emploi au 31/12/2025

Personnel permanent	Fonctions	Type de contrat		Quotités %
		Nombre d'heures mensuel		
PANOSSIAN Delphine	Directrice	CDI	151,67	100
OLESZCZYNSKI Stéphan	Directeur adjoint chargé de la vie associative et de la communication	CDI	151,67	100
THEVENON Laurent	Chargé de développement	CDI	30,33	20
LABARRE Sandrine	Responsable administrative et financière	CDI	151,67	100
CASTEUBLE Rosalie	Agent d'entretien	CDI	103,92	68.5

FABRE Benoît	Responsable Pédagogique (Formation - Animation)	CDI	151,67	100
PAIN Alison	Formatrice-Animatrice en EEDD	CDI	151,67	100
BRASI Stéphanie	Animatrice environnement	CDI	106,17	70
BRIDAY Nadine	Animatrice pédagogique	CDI	151,67	100
GONZALEZ René	Animateur pédagogique Nature et Développement Durable	CDI	151,67	100
GROS Julie	Educatrice Nature Environnement	CDI	151,67	100
GRAND Nicolas	Chargé de projet (Accompagnement territorial et Animation)	CDI	151,67	100
LONGCHAMBON Laurent	Responsable pôle Accompagnement Territorial, Etudes et Expertises Environnementales	CDI	151,67	100
BORDES Laura	Chargée de projet Études naturalistes	CDI	151,67	100
Sous-total			1 908,79	1 258,5

Personnel vacataire	Fonctions	Type de contrat		Quotités %
		Nombre d'heures mensuel		
PLANE Fanny	Éducatrice EEDD (eau, jardin, adaptation au changement climatique)	CDD	151,67	100
POULALIER Virginie	Chargée de projet « gîtes durables »	CDD	151,67	100
TRITTO Olympe	Animatrice nature et communication grand public	CDD	151,67	100
Sous-total			455,01	300
TOTAL			2 363,80	1 558,50

• Regards sur les ressources humaines en 2025

- [Des mouvements de personnel](#)
- Le départ à la retraite de Valérie Dupic (animatrice, CDI 60 % depuis 2013) le 01/07/2025. Le remplacement de Valérie Dupic par Olympe Tritto sur un poste d'animatrice nature et communication grand public (CDD 100 %).
- La rupture anticipée du CDD (100 %) d'Estelle Massé à sa demande, remplacée par Fanny Plane.
- **Nouveau CDD pour Fanny Plane** début septembre pour assurer les animations et l'accompagnement de projets relatifs aux problématiques eau, jardin et changement climatique.
- La pérennisation du contrat de Laura Bordes (100 %).

- [L'accueil de stagiaires :](#)

Chaque année, le CPIE participe à la formation de jeunes étudiants et étudiantes de tous niveaux en les accueillant en stage.

Valérie Dupic, lors de son départ à la retraite



En 2025, 11 stagiaires ont rejoint l'équipe :

Yanis Siradjidine	Séquence d'observation en milieu professionnel - collège Jean Rostand - Les Martres de Veyre
Mila Marie-Chevalier	Séquence d'observation en milieu professionnel - collège Fénelon - Clermont-Ferrand
Elias Ganière	BTS Gestion et Protection de la Nature - Lycée Henri Queuille - Neuvic
Corentin Leroy	Bac Professionnel Gestion des Milieux Naturels et de la Faune - LEPA de Rochefort-Montagne
Camille Durando	BTS Développement et Animation de Projets Territoriaux - Lycée Henri Queuille - Neuvic
Céline Laferrere	Immersion facilitée - France Travail
Stéphanie Guériaud	Immersion facilitée - France Travail
Marie-Lou Arnaud	BTS Gestion et Protection de la Nature - L'institut agro Dijon
Audrey Condamain	Master 1 ERPUR, Gestion de l'environnement, parcours stratégies de développement durable et périurbanisation - Université de Rennes / Convention : organisme d'accueil, Mairie de Clermont-Ferrand ; encadrement, CPIE
Ysé Matussièrre	BTS Gestion et Protection de la Nature - L'institut agro Dijon
Nathalie Collardot	Reconversion professionnelle en comptabilité-administratif - CNED

Fin 2025, le CPIE a signé une convention avec [UnisCités](#) pour contribuer au **parcours environnement proposé à des jeunes en service civique**. A ce titre, il a proposé à la dizaine de jeunes constitutifs de cette promotion de participer à un chantier de restauration de mare conduit dans le cadre du projet "Un Dragon dans mon jardin ?".

- [Action Prudhommale](#) :

Le passage en appel pour le dossier Claire Michel est prévu en **mars 2026**.

• Évolution contractuelle de l'emploi au sein de l'association

Personnel Permanent	Fonctions	2024			2025			Prévisions 2026		
		Type de contrat	Nombre d'heures mensuel	Quotités %	Type de contrat	Nombre d'heures mensuel	Quotités %	Type de contrat	Nombre d'heures mensuel	Quotités %
PANOSSIAN Delphine	Directrice	CDI	63,20	41,67	CDI	151,67	100,00	CDI	151,67	100,00
OLESZCZYNSKI Stéphan	Directeur Adjoint Chargé de la Communication et de la Vie Associative	CDI	151,67	100,00	CDI	151,67	100,00	CDI	151,67	100,00
THEVENON Laurent	Directeur	CDI	32,86	21,66						
	Chargé de développement	CDI	11,38	7,50	CDI	30,33	20,00	CDI	30,33	20,00
LABARRE Sandrine	Responsable administrative financière	CDI	151,67	100,00	CDI	151,67	100,00	CDI	151,67	100,00
CASTEUBLE Rosalie	Agent d'entretien	CDI	103,92	68,51	CDI	103,92	68,51	CDI	103,92	68,51
FABRE Benoît	Responsable Pédagogique (Animation – Formation)	CDI	151,67	100,00	CDI	151,67	100,00	CDI	151,67	100,00

JOUVE Victorine	Formatrice, animatrice	CDI	82,75	54,56						
PAIN Alison	Formatrice, Animatrice	CDI	50,56	33,34	CDI	151,67	100,00	CDI	151,67	100,00
BRASI Stéphanie	Animatrice	CDI	106,17	70,00	CDI	106,17	70,00	CDI	106,17	70,00
BRIDAY Nadine	Animatrice	CDI	151,67	100,00	CDI	151,67	100,00	CDI	151,67	100,00
DUVIC Valérie	Animatrice	CDI	90,93	60,00	CDI	47,25	31,15			
GONZALEZ René	Animateur	CDI	151,67	100,00	CDI	151,67	100,00	CDI	151,67	100,00
GROS Julie	Educatrice Nature Environnement	CDI	151,67	100,00	CDI	151,67	100,00	CDI	151,67	100,00
GRAND Nicolas	Chargé de projet Acpt territorial et Animateur	CDI	151,67	100,00	CDI	151,67	100,00	CDI	151,67	100,00
LONGCHAMBON Laurent	Responsable Acpt Territorial, Etudes et Expertises Environnementales	CDI	151,67	100,00	CDI	151,67	100,00	CDI	151,67	100,00
BORDES Laura	Chargée de projet études naturalistes				CDI	73,06	48,17	CDI	151,67	100,00
Totaux			1 755,13	1 157,24		1 877,42	1 237,83		1 908,79	1 258,51

En 2025, le temps de travail contractuel des personnels permanents a augmenté du fait de la pérennisation de l'emploi de Laura Bordes. Un poste de chargée de mission Études et Gestion de milieux lui a été proposé à l'issue de son CDD.

Il en est de même pour le temps de travail des personnels en Contrat à Durée Déterminée du fait de la création du poste de chargée de projet Gîtes durables.

Personnels en CDD	Fonctions	2024		2025		Prévisions 2026	
		Nombre d'heures mensuel	Quotités %	Nombre d'heures mensuel	Quotités %	Nombre d'heures mensuel	Quotités %
BORDES Laura	Chargée de mission Études et Gestion de milieux	48,15	31,75	78,61	51,83		
MASSE Estelle	Animatrice EEDD	151,67	100,00	25,25	16,65		
PLANE Fanny	Animatrice EEDD			98,42	64,89	151,67	100,00
POULALIER Virginie	Chargée de projet « gîtes durables »			112,67	74,29	151,67	100,00
TRITTO Olympe	Animatrice EEDD	113,82	75,04	128,58	84,78	151,67	100,00
Totaux		313,64	206,79	443,53	292,44	455,01	300,00

Contrat d'apprentissage	Fonctions	2024		2025		Prévisions 2026	
		Nombre d'heures mensuel	Quotités %	Nombre d'heures mensuel	Quotités %	Nombre d'heures mensuel	Quotités %
BORDES Laura	Chargée d'étude et de médiation	103,52	68,25				
Totaux		103,52	68,25	0,00	0,00	0,00	0,00

RECAPITULATIF	2024		2025		Prévisions 2026	
	Nombre d'heures mensuel	Quotités %	Nombre d'heures mensuel	Quotités %	Nombre d'heures mensuel	Quotités %
Personnel permanent	1 755,13	1 157,24	1877,42	1 237,83	1 908,79	1 258,51
Personnel temporaire	313,64	206,79	443,53	292,44	455,01	300,00
Apprenti	103,52	68,25	0,00	0,00	0,00	0,00
TOTAUX	2 172,29	1 432,28	2 320,95	1 530,27	2 363,80	1 558,51

Il est important de noter qu'il s'agit là du **temps de travail contractuel : 27 851 heures** (26 067 heures en 2024) et non du **temps de travail effectif : 27 793 heures** (26 078 heures en 2024) qui prend en compte les arrêts de travail pour grève, les congés sans solde et les avenants au contrat à temps partiel pour accroissement temporaire d'activité.

L'Equivalent Temps Plein pour l'année 2025 est donc de **15,30** (13,65 en 2024).

Evolution du nombre d'heures mensuelles de travail contractuel

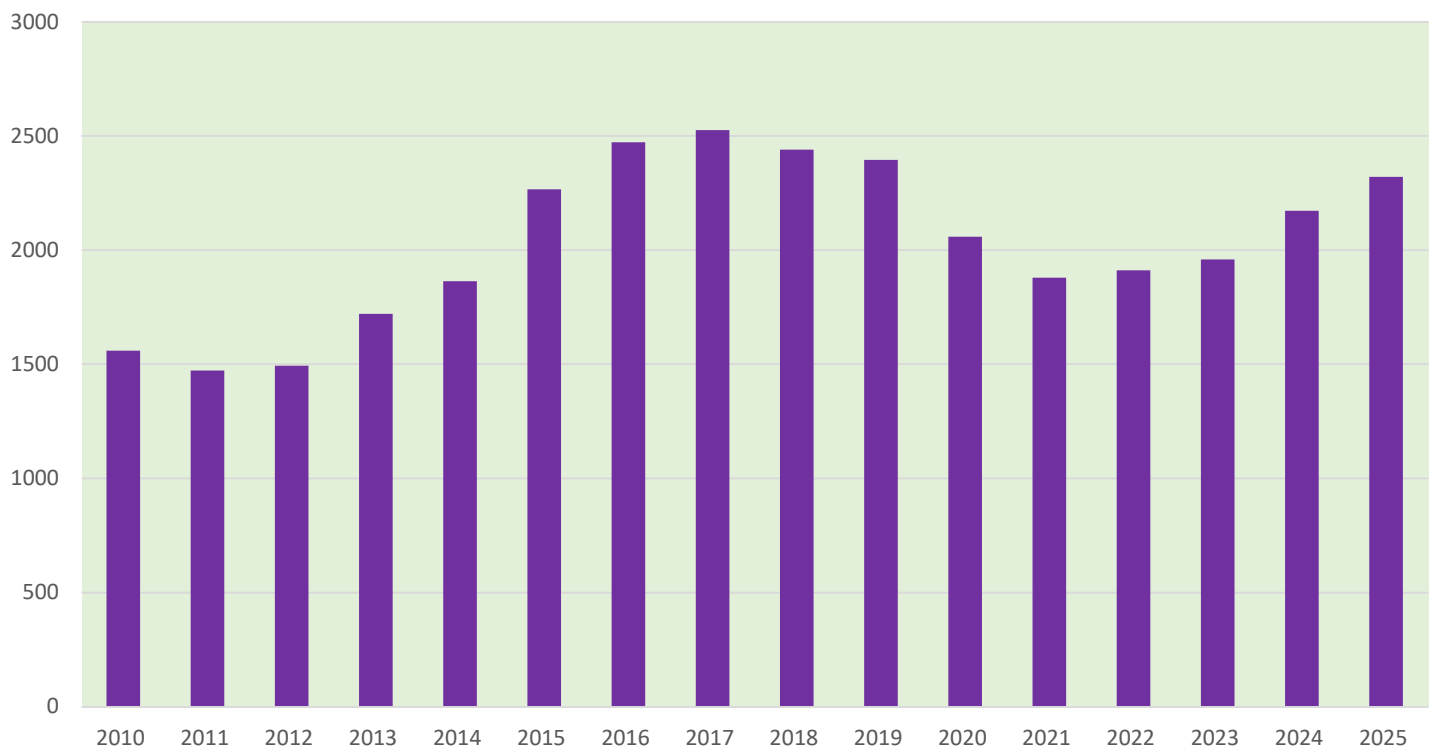

- L'équipe salariée, organigramme au 31/12/2025

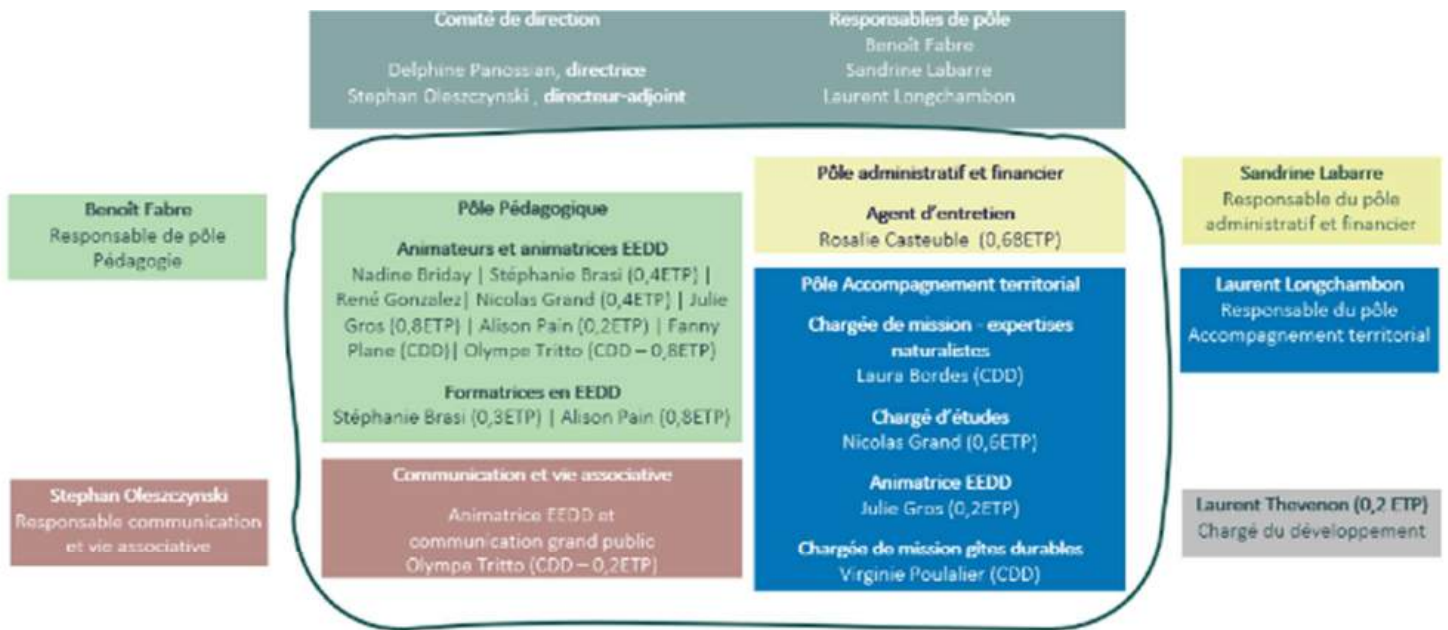

Cet organigramme fonctionnel présente de façon schématique les relations principales qui s'établissent au sein de notre association pour en assurer le bon fonctionnement. Il ne fait pas ressortir finement la transversalité entre les différents pôles du CPIE qui permet à l'équipe salariée de développer de nouvelles compétences et de cultiver l'interconnaissance. Cette transversalité est assurée par : le comité de direction qui transpose dans chacun des pôles les ambitions du conseil d'administration ; les réunions d'équipe qui assurent la transversalité entre les pôles mais aussi le conseil d'administration et l'équipe salariée ; les réunions des différents pôles organisent concrètement le travail.

- Les perspectives globales :

Les prévisions 2026 font envisager un schéma en hausse du temps de travail cumulé entre nos deux catégories de personnels CDI et CDD.

Les CDD de 12 mois de Fanny Plane et Olympe Tritto doivent prendre fin le 31/08/2026 mais il est envisagé de les prolonger de 6 mois afin de répondre à l'accroissement temporaire de l'activité.

Le CDD de 18 mois de Virginie Poulalier subventionné à 100 % prendra fin le 02/10/2026. Il est envisagé une prolongation jusqu'à la fin du financement octroyé et de consacrer du temps à la recherche de nouveaux projets en lien avec la thématique du tourisme durable.

Ces projections restent dépendantes de la situation financière de l'association au moment de la fin des contrats.

Les locaux

- **La mise à disposition par la Ville**

Depuis la création du CPIE, notre association bénéficie de la mise à disposition d'un **bâtiment construit par la Ville de Clermont-Ferrand**. Conçu de façon expérimentale avec des matériaux et des méthodes plus respectueuses de l'environnement (toitures végétalisées, déconnexion des gouttières, mur Trombe, etc.), il constitue un outil pédagogique et **un site vitrine de l'écoconstruction**. Les 5 salles pédagogiques qu'il offre permettent l'accueil de plusieurs groupes ou classes en même temps.

Par ailleurs, **le site** dans lequel ce bâtiment a été érigé constitue également un outil pédagogique que l'équipe du CPIE exploite soit dans le cadre des animations pédagogiques soit lors de manifestations grand public ou professionnelles. **Les 24 hectares qui constituent ce parc, partagés avec l'équipe du centre aéré de Theix de la Ville de Clermont-Ferrand sont jalonnés de différents milieux naturels et semi-naturels** : mare, jardin, prairie, boisement, muret de pierre, etc. Le site constitue une véritable ressource pédagogique et un refuge pour la biodiversité.

En plus de cette mise à disposition, le CPIE bénéficie d'une prise en charge des flux.

La mise à disposition par la Ville de Clermont-Ferrand de ce bâtiment est valorisée chaque année. En 2025, elle l'était à hauteur de **62 274 €**.

Des minibus ont également été mis à disposition représentant un avantage en nature de **253,48 €**.

- **Les travaux**

En 2025, le CPIE a finalisé avec les services informatiques mutualisés de la Ville de Clermont-Ferrand et de Clermont Auvergne Métropole, **l'installation d'une box indépendante des réseaux de la Ville, associée à un pare-feu**. Ces travaux ont été entrepris afin de répondre à des problématiques de connexion Internet. Cette option permet aux membres de l'équipe du CPIE de réaliser davantage de travail à distance et de visioconférence, en toute sécurité grâce à l'installation du pare-feu.

Les montants engagés s'élèvent à **4 523 €**. Ces travaux ont été finalisés en mars 2025 et pris en charge, sous la forme d'une subvention exceptionnelle par la Ville.

La commission de sécurité se réunira en 2026.

Le bâtiment du CPIE, lors de l'accueil d'un groupe pendant La Nature au Bout des Doigts



Les partenariats conventionnés

• La Ville de Clermont-Ferrand

La Ville de Clermont-Ferrand est un des partenaires principaux du CPIE Clermont-Dômes, cofondatrice de notre association et soutien extrêmement fort depuis sa création.

Aujourd'hui, la Ville et le CPIE signent une **convention pluriannuelle**, dans laquelle le CPIE met à profit **ses compétences pour faire avancer des projets de la Ville**. Ainsi, cette convention de 5 ans, signée de nouveau en 2024 permet aux équipes de construire des projets ensemble et de les mener. La convention s'articule autour de 4 axes dont le détail des actions est réparti dans les différents domaines d'activité du CPIE :

- **un axe de formation des agents périscolaires** autour de parcours proposés aux enseignants des écoles de la Ville. Ce programme s'intitule Jeunes Pousses ;
- **un axe d'accompagnement des équipes intervenant dans les cimetières** afin de revégétaliser ces espaces : le programme Clermont Respirer ;
- **un autre axe de formation dédié aux agents clermontois** sur les enjeux du développement durable et de la transition écologique ;
- enfin, **un volet d'activités grand public** porté par le CPIE, les Rendez-vous du CPIE.

Ce partenariat représente 161,5 jours d'activité, incluant la coordination des actions comme les temps de face-à-face. Un bilan annuel de la convention est coanimé entre la Ville (Direction de la Vie Associative et Ressources) et le CPIE afin d'évaluer la pertinence des actions conduites et de projeter les projets à conduire pour 2026.

• Le VALTOM

Autre partenaire-clé depuis 2023, le VALTOM. Le VALTOM est la collectivité publique en charge de la valorisation et du traitement des déchets ménagers du Puy-de-Dôme et du nord de la Haute-Loire. C'est avec le pôle Communication et Prévention qu'une convention pluriannuelle de partenariat a été construite autour de plusieurs axes :

- **un axe de sensibilisation des usagers et du grand public à la question des déchets verts comme des biodéchets** ;
- **un axe de formation de futurs professionnels**, afin d'intégrer des réflexes autour des déchets, dans leur future pratique professionnelle ;
- **un axe d'accompagnement d'acteurs dans la réduction des déchets** (clubs de sport et gîtes touristiques) ;
- **un axe d'accompagnement d'acteurs dans la réduction du gaspillage alimentaire** (foyers et entreprises).

• Les services de l'Etat

Le CPIE bénéficie d'un Fonjep, ce dispositif vise à encourager les associations à déployer leur vie associative, comme à identifier de nouveaux axes de développement. Au CPIE, le Fonjep est réparti sur deux postes : le directeur adjoint à la communication et à la vie associative ainsi que le responsable pédagogique. Suite au nouveau plan comptable de 2025, cette subvention de 7 107 € est présentée en déduction de charges.

Par ailleurs, le CPIE est régulièrement bénéficiaire d'une aide du **Fonds de Développement de la Vie Associative**, avec l'objectif d'étoffer les formations proposées aux adhérents et adhérentes, de façon à ce qu'ils s'autonomisent quant à la réalisation de leur propre action s'inscrivant dans la transition écologique.

- **Le conseil départemental du Puy-de-Dôme**

Historiquement, le CPIE travaille avec le Département sur la problématique des amphibiens. Depuis 2024, **une convention triennale** a vu le jour reprenant ces actions et, en ajoutant un volet pédagogique. Les actions dédiées pourront être rediscutées chaque année.

- **Les partenariats privés**

Dans le cadre de ses activités centrées sur les expertises naturalistes et l'accompagnement à la gestion de sites, le CPIE s'est rapproché de plusieurs entreprises privées avec lesquelles, selon les sujets et thématiques d'intervention, il a pu signer des conventions d'objectifs pluriannuelles. **Ces acteurs, carriers ou gestionnaires de réseaux routiers, trouvent au CPIE des compétences naturalistes et pédagogiques.** L'association de ces deux approches permet un accompagnement qualitatif et complet. Ainsi, les entreprises concernées sont en capacité de proposer et de mettre en œuvre des plans de gestion adaptés aux problématiques qu'elles rencontrent.

Les réseaux

- **Le réseau des CPIE**

Le CPIE Clermont-Dômes est membre de l'Union nationale des CPIE comme de l'Union Régionale Auvergne Rhône-Alpes. A ce titre, il partage la charte du réseau et contribue activement à la vie associative de ces associations.

- [L'Union nationale des CPIE \(UNCPIE\)](#)

Le CPIE est labellisé Centre Permanent d'Initiatives pour l'Environnement (CPIE) depuis 2002. Ce label, attribué par [l'UNCPIE](#), traduit la nature et les qualités de notre association ainsi que notre appartenance à cette Union.

En 2022, le réseau des CPIE fêtait ses 50 ans. Il a franchi plusieurs étapes afin de répondre toujours au mieux aux attentes territoriales et des enjeux auxquels ils sont confrontés.

D'abord un réseau pleinement centré sur **l'éducation à l'environnement et au développement durable** dans les années 70 ; à partir des années 90, il a su créer des **partenariats avec les collectivités territoriales** pour développer, dans un contexte de décentralisation, **l'expertise environnementale**.

Aujourd'hui, le réseau des CPIE se fixe une nouvelle ambition : celle d'observer, écouter activement et de façon inclusive, comprendre, soumettre des hypothèses, accompagner, questionner une pluralité d'acteurs pour accélérer la transition écologique au travers de l'action commune en territoires.

L'UNCPIE, **association reconnue d'utilité publique**, gère le label CPIE et veille à l'actualisation régulière des grandes orientations du réseau. Plateforme de ressources et d'appuis pour les CPIE et les Unions régionales, elle stimule et organise la vie du réseau, le représente au niveau national et s'engage en faveur de l'environnement.

Le CPIE Clermont-Dômes participe à la **commission des labels de l'UN**. Cette instance statue sur les candidatures et accompagne les CPIE dans leur démarche de progrès. Les membres de cette commission sont issus de CPIE.

Courrier de candidature au renouvellement du label CPIE

Par ailleurs, il est amené à s'impliquer dans différentes démarches portées par l'Union nationale, comme, par exemple cette année, **la refonte de la stratégie de communication du réseau** pour laquelle notre Président a été entretenu, comme d'autres membres, salariés ou élus du réseau.

En 2025, le CPIE a officiellement demandé à renouveler sa labélisation.

- [L'Union Régionale des CPIE Auvergne-Rhône-Alpes \(URCPIE AuRA\)](#)

Les Unions Régionales contribuent à développer des collaborations entre CPIE d'une même région autour de projets d'envergure régionale. Elles sont les interlocutrices privilégiées des partenaires du réseau à l'échelle de la région. [L'URCPIE AuRA](#) est l'association des 6 CPIE de la région. Elle intègre au sein de son réseau des associations partenaires, membres associés du réseau.

Créée en 2016, l'UR AuRA poursuit l'action des unions qui préexistaient dans les anciennes régions Auvergne et Rhône-Alpes, tout en développant de nouveaux projets.

Le CPIE participe aux conseils d'administration de l'UR ainsi qu'à des projets développés à l'échelle régionale.

En 2025, le CPIE s'est associé aux projets suivants : santé environnement, les suites de Polliniz'acteurs, appel à projet de l'Injep, projet avec EDF autour de la facilitation commune en territoire, le groupe formation professionnelle, la valorisation des actions de sciences participatives.

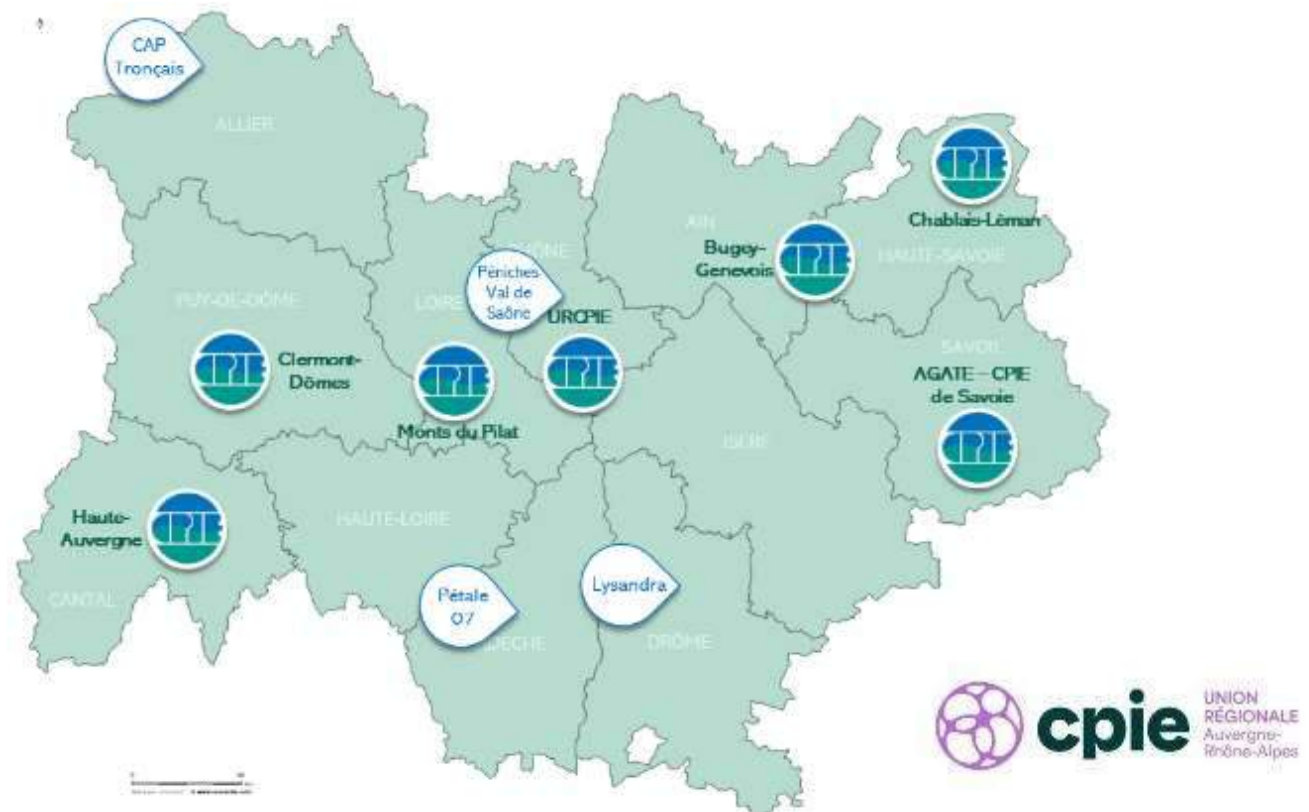

Carte des CPIE de la région et des membres associés, impliqués dans une partie des projets de l'Union régionale

• L'adhésion à d'autres réseaux

- [Le REEA, Réseau d'Éducation à l'Environnement Auvergne](#)

Le [Réseau Education à l'Environnement Auvergne](#) est un réseau territorial, composé de 80 adhérents et membres qui participent à l'information, la sensibilisation, la formation et l'éducation des auvergnats à la nature, à l'environnement et au développement durable.

Le réseau vise à favoriser l'échange de pratiques et les initiatives collectives pour faire émerger de nouveaux projets en Education à l'Environnement et au Développement Durable sur le territoire (EEDD). En s'adressant à l'ensemble des publics de son territoire, il permet de renforcer et de dynamiser les liens entre les acteurs auvergnats de l'EEDD.

Le CPIE, adhérent du REEA, contribue à différents groupes de travail animé par le REEA et participe à plusieurs projets développés par cette tête de réseau.

- [Le GRAINE](#)

Depuis 1997, le [GRAINE ARA](#) rassemble, forme, mobilise, accompagne, informe celles et ceux qui, à l'échelle régionale, agissent **pour l'éducation à l'environnement et au développement durable**.

La mission du GRAINE Auvergne-Rhône-Alpes est de promouvoir et de développer l'éducation à l'environnement et au développement durable (EEDD) en Auvergne-Rhône-Alpes.

En tant que réseau régional, il facilite et articule la mise en relation de celles et ceux qui agissent pour l'EEDD.

- [L'Office Champanellois](#)

L'Office Champanellois a pour but d'encourager, de développer et d'organiser la pratique du sport, des loisirs et de la culture, sur le territoire de la Commune de Saint-Genès-Champanelle. Par le biais de sa publication mensuelle « Le Trait d'Union », elle informe des événements associatifs sur la commune.

Le CPIE est adhérent de cette association locale.

• La participation à des démarches territoriales

- [Le GAL](#)

Le CPIE siège au Groupement d'action local du LEADER Puy-de-Dôme, en tant qu'association locale.

- [La participation à des instances sur la préservation de la biodiversité](#)

Le CPIE participe au Conseil Scientifique Régional de la Protection de la Nature comme au Comité Régional de Biodiversité (voir p.48).

- [Les dynamiques de réflexion locales](#)

L'Alliance

L'Alliance pour la transition écologique et solidaire a été lancée officiellement le 06/02/2024. Cette initiative a pour but d'accélérer le travail pour atteindre les objectifs du Schéma de transition énergétique et écologique de la Métropole adopté en 2019. **Une quarantaine d'acteurs publics, institutionnels, universitaires, privés et associatifs travaillent ensemble de manière partenariale aux côtés de la Ville de Clermont-Ferrand et de Clermont Auvergne Métropole pour lutter plus efficacement contre le changement climatique et mieux préserver les ressources naturelles du territoire. Le CPIE y a participé en 2025.**

Il a également proposé deux temps d'animation spécifique à ces membres :

- **Un des temps de consultation autour des enjeux du SDAGE (14/04/2025)**, le CPIE a animé un temps spécifique, permettant de faire remonter les enjeux liés à l'eau pour le territoire métropolitain ;
- **Les Rencontres de la transition (15/09/2025)**, un événement pour donner à voir toutes les initiatives du territoire en matière de lutte contre le changement climatique et de préservation des ressources naturelles (biodiversité, eau, sol), au cours duquel, le CPIE a présenté son action relative à l'accompagnement des cimetières de la Ville.

La révision de la Charte du Parc naturel régional des Volcans d’Auvergne

Comme de nombreux acteurs, le CPIE participe et contribue aux réflexions pour l’élaboration de la Charte du [Parc naturel régional des Volcans d’Auvergne](#), document structurant qui fixe, pour le territoire, un certain nombre d’objectifs que les acteurs s’engagent collectivement à poursuivre.

Colloque Transitions territoriales « Transiter » (du 24 au 26/11/2025)

Organisé par l'UMR Territoires, l’objectif de ce colloque était d’interroger, dans une perspective pluridisciplinaire, la notion de « transition territoriale » - sa pertinence, ses utilisations et traductions, ses pistes de consolidation théorique ainsi que sa portée transformatrice - dans un contexte de crises multiples, de fortes tensions sociopolitiques et géopolitiques et d’incertitudes sur le devenir des systèmes territoriaux. Comment penser, étudier, voire accompagner les transitions des territoires en contexte d’incertitudes et de tensions ?

Le CPIE est intervenu à l’occasion d’une table ronde consacrée à l’implication des habitants et habitantes dans la conduite de projet relatif à la transition écologique.

3- Nos activités en un clin d'œil 2025

Actions		Jours face à face	Participants	Produits (compris SUBV)
Mission Vie associative et communication				
R2	Grand Défi Biodiversité - Centre des Monuments historiques – AELB – DRAJES – CD63 – CCTDM	1.0	500	20 933 €
	Objectif Nature Auvergne – 12 ^{me} édition	2.0	702	--
	La nature au bout des doigts – 2 ^{ème} édition	2.0	306	--
	Commission de la vie associative	3.0	157	--
R3	Formation Ambassadeurs Eau et Milieux Aquatiques – DRAJES - AELB	7.0	14	11 877 €
	Programme d'activités 2025 Grand Public : « les rendez-vous du CPIE » - ville de Clermont-Fd	24.0	1 168	37 458 €
R4	Coordination réseau de jardiniers, conception des actions de sensibilisation en déchetteries - VALTOM	--	--	13 439 €
	Consultation SDAGE – AELB	7.0	109	4 543 €
	Posters biodiversité - Conseil Départemental 63	--	--	4 050 €
	Ateliers thématiques autour de la santé et du climat - MGEN	1.0	15	805 €
	Atelier conférence jardinage au naturel – ARSEPT Auvergne	1.0	30	710 €
	Projet sciences participatives – OFB-URCPIE	--	--	436 €
	Découverte de la nature – Association CAPPÀ	0.5	15	190 €
	Exposition photos « Regards sur la faune d'Aydat » – Mairie d'Aydat / SMVVA	--	5 952	--
TOTAL		48.5	8 968	94 441 €
Accompagnement territorial, études et expertises environnementales				
M1	Mon Club de sport zéro déchet, Faim de série - VALTOM	8.0	35	28 777 €
	Clermont Respire (cimetières) - Ville de Clermont-Ferrand	3.0	40	21 923 €
	Aménagements favorables aux pollinisateurs sur la commune d'Authezat - AELB- Fonds vert	1.0	26	15 730 €
	Sous-total	12.0	101	66 430 €
M2	Accompagnement des gîtes de France – Leader- FNADT – AMI	6.5	237	51 542 €
	Santé Environnement-Sciences participatives-EDF-INJEP – URCPIE AURA	6.0	416	16 041 €
	Accompagnement de la Plateforme 21 – FNADT - URCPIE	--	--	4 282 €
	Accompagnement à la formalisation de séquences pédagogiques - Pôle VERNEA	--	--	2 205 €
	Participation à la dynamique de réseau Adour Garonne - URCPIE Occitanie	0.5	20	675 €
	Diagnostic écologique - labellisation golf pour la biodiversité - bronze - Golf de Riom	0.5	15	535 €
	Mise à disposition de salles – URCPIE – association Panse-bêtes	--	--	271 €
Sous-total	13.5	688	75 551 €	
M3	Suivis environnementaux – Carrières Souvigny-Moiry-Bizac-Arnac-Landos - VICAT-SATMA-COLAS	--	--	77 698 €
	Suivi scientifique et gestion de sites compensatoires A79 - ALIAE	--	--	35 817 €
	Gestion, entretien, suivi mesures environnementales A406 Mâcon - APRR	--	--	34 266 €
	Gestion, entretien, suivi mesures environnementales A71-A79 Montmarault - APRR	--	--	19 587 €
	Suivi des mesures compensatoires Aire des Volcans - APRR	--	--	14 142 €
	Inventaires avifaune, biodiversité, ornithologique – carrières Imérys - Roux - SBC Holding SDC	--	--	11 443 €
	A71 Gerzat - Montée des Volcans, aire de Pessat Villeneuve, suivi bassins - APRR	--	--	5 400 €
	Mesures compensatoires, enjeux environnementaux - Réseau DIR Massif Central	--	--	5 293 €
	Sauvegarde amphibiens - Conseil Départemental 63	--	--	4 950 €
	Suivi mesures ERC accompagnement écologique – Pouzzolanes des Dômes et de St Arcons	--	--	4 898 €
	Suivis IQE et accompagnement - carrières Jalicot-Sopoule	--	--	4 800 €
	Suivi de site - Carrière Tissonnières Joze Maringues - Sablières du Centre	--	--	3 192 €
	Enjeux de l'eau auprès des BTS du lycée agricole de Rochefort-Montagne - AELB	--	--	3 175 €
	Suivi du sonneur à ventre jaune à la forêt de la Comté - Conseil Départemental 63	--	--	2 500 €
	Suivis écologiques des ouvrages – Auvergne Habitat	--	--	2 400 €
	Expertise IPCE Saint Sauves d'Auvergne - VALTOM	--	--	2 080 €
	Observatoire métropolitain de la biodiversité - Clermont Auvergne Métropole	--	--	1 350 €
	Sous-total	--	--	232 991 €
	TOTAL		25.5	789

Actions		Jours face à face	Participants	Produits (compris SUBV)
Pôle pédagogique				
Animation				
A1	Animations scolaires – périscolaires – classes de découvertes - Ville de Clermont-Fd	51.5	1 194	10 634 €
A3	Animations – Évènementiel - Ville de Clermont-Fd	2.0	112	491 €
B1	Organisation, encadrement d’animations ponctuelles – classe de découvertes	50.5	1 054	20 331 €
B2	Périscolaire - Mairie Pérignat les Sarliève	1.5	14	669 €
B3	Programme d’animations pédagogiques : biodiversité, eau, rivière, énergies - CAM	115.5	1 866	59 917 €
	Projet Manuterra - Mécénat de la Fondation d'Entreprise Hermès	96.0	230	54 213 €
	Projet sur la mobilité et valorisation : « Tous mobiles, et vous ? » - SMTC	88.5	1 278	45 990 €
	Contrat territorial Assats Auzon Charlet Pignols Veyre et valorisation - SMVVA	95.5	1 694	43 530 €
	Métropolitains En Herbe - PNRVA	84.0	636	28 635 €
	Accompagnement de projets scolaires UNESCO - Conseil Départemental 63	22.0	531	11 877 €
	Etablissements témoins - REEA	20.0	297	8 577 €
	Programme d’animations pédagogiques : déchets – CAM - REEA	14.5	212	5 645 €
	Ambition positive - Grand Clermont - REEA	4.0	30	2 830 €
	Gaspillage alimentaire – Conseil Départemental 63 - REEA	7.0	100	2 138 €
	Un berger dans mon école - PNRVA	18.0	147	1 732 €
	Dispositif Aires Terrestres Educatives - association Ecole ouverte - St Ours - OFB	3.5	146	1 710 €
	Devenez Éco-acteur : agir pour la transition écologique – CA Riom Limagne et Volcans	2.0	22	1 100 €
	Animation nature au CPIE : mare, parcours en étoile – Côté Découvertes	1.0	48	434 €
	Stand Aubière met les pieds dans le plat - écoles Aubière - CCAS d'Aubière	1.0	64	393 €
	Appel A Contribution - Grandir avec la nature - REEA	2.0	-	360 €
	Les rivières - Communauté d'agglomération Riom Limagne et Volcans - REEA	0.5	18	275 €
	Rencontre des métiers de l’animation - Lycée Henri Queuille- Neuvic	0.5	23	190 €
	C3	Animations nature au CPIE - Accueil du Centre d’animation municipal de Cournon	2.0	48
ALSH Le Colombier - Mairie de Chamalières		1.5	81	624 €
ALSH de Maringues - Communauté de communes Plaine Limagne		1.0	36	576 €
ALSH de Chadieu – atelier Les petites bêtes terrestres - Mond'Arverne Communauté		1.0	41	408 €
SSEJ – atelier Les petites bêtes au jardin - Ville de Lempdes		1.0	55	380 €
ALSH de Vic Le Comte - Mond'Arverne Communauté		0.5	30	215 €
Animation à la Fête de printemps / Stand Journée Fruits et Légumes - CCAS d'Aubière		0.5	120	203 €
Atelier "Fleurs et plantes locales" - association Guinguette de l'Artière		0.5	60	202 €
Accueil de loisirs Albert Camus – Mairie de Ceyrat		0.5	30	190 €
Sous-total		689.5	10 217	306 269 €
Formation				
F2	Chantier pédagogique autour de la mare - Ville de Clermont-Fd - AELB	2.0	10	558 €
F3	Jeunes pousses-formation animateurs périscolaires coordination - Ville de Clermont-Fd	4.0	33	38 439 €
	Agents travaillant dans les cours d’écoles végétalisées - Ville de Clermont-Fd	3.5	98	
	Sensibilisation futurs professionnels de la restauration à la lutte contre le gaspillage alimentaire- Valtom	14.0	41	15 342 €
	Sensibilisation futurs professionnels aux enjeux de l’eau lycée de Rochefort Montagne - AELB	6.0	23	7 363 €
	Les métiers de l'EDD - Mission locale Clermont Métropole	7.0	17	5 784 €
	Sobriété numérique - DAFPIC-GIP	1.5	46	942 €
	Règlementation, espèces protégées, police eau et nature - CVRH	1.0	13	600 €
	Sensibiliser aux enjeux liés à l'eau - EPLEFA - Rochefort Montagne	4.0	23	500 €
Sous-total		43.0	304	69 528 €
TOTAL		732.5	10 521	375 597 €
TOTAL GENERAL		806.5	20 278	845 210 €

Au global, **20 278 personnes** (20 590 en 2024) ont participé aux activités du CPIE.

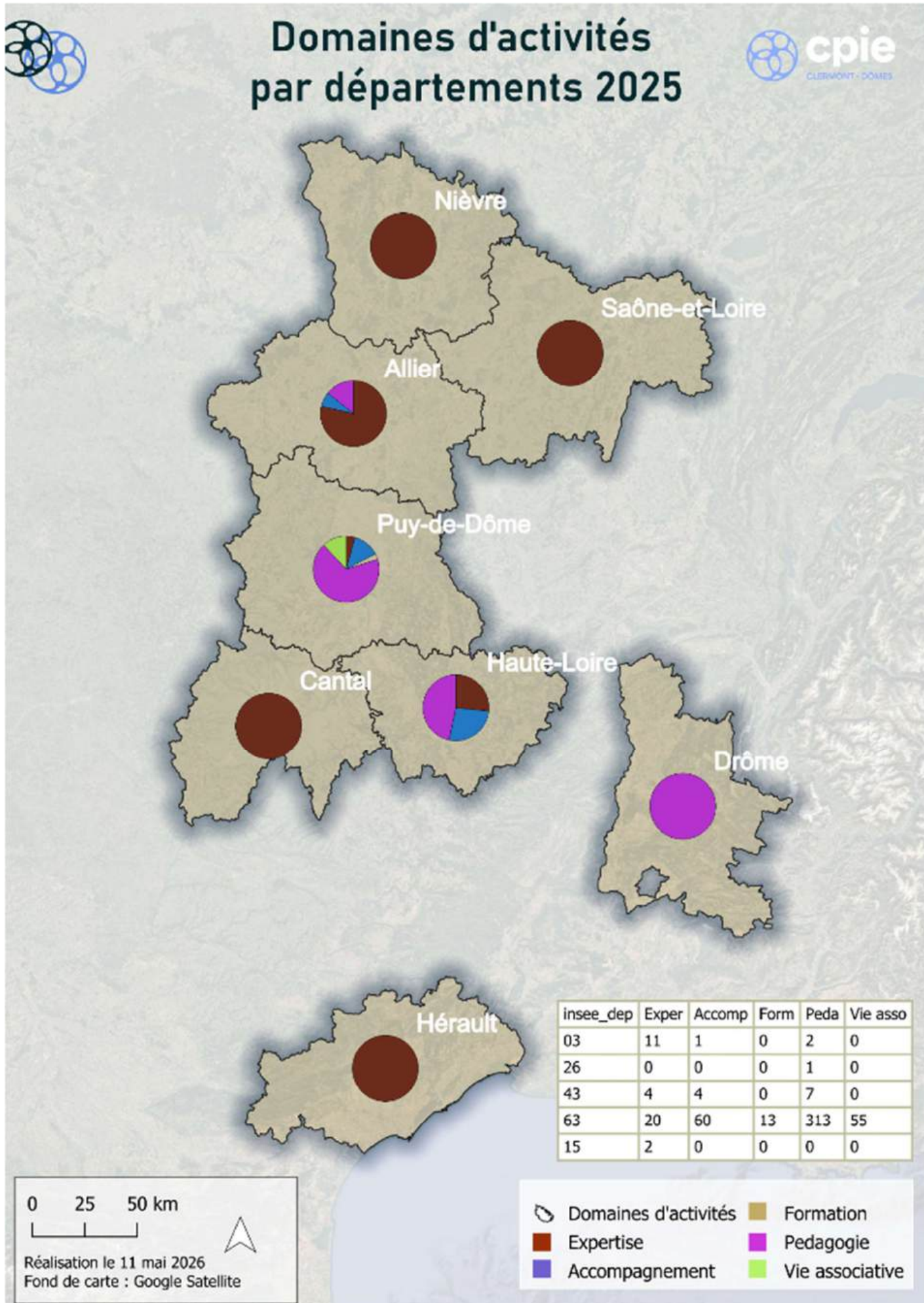

4- Les missions supports à la vie du CPIE

Le Pôle administratif

Le pôle administratif est transversal aux activités du CPIE, il est un soutien à l'ensemble de ses pôles. Beaucoup d'informations y transitent pour être traitées au niveau financier, administratif, logistique, commercial, statutaire sans oublier le suivi des ressources humaines et l'assistanat de projets. Dans ce rapport d'activité, pas de photos ou d'illustrations pour le représenter, cependant il trouve sa reconnaissance dans la description détaillée des actions des autres pôles pour lesquelles il a apporté sa contribution.

Rien n'est plus satisfaisant que de voir des publics enchantés de suivre des animations, formations, conférences, sorties nature ou événements, pour lesquels le pôle administratif a participé en amont à l'établissement des devis, aux appels d'offres, aux suivis des subventions, à la préparation des buffets, à la mise en place des salles, à la création d'outils de suivi, de cartes et plans du bâtiment et du site de Theix, entre autres.

C'est donc un pôle qui a une vision complète du fonctionnement de l'association CEPE-CPIE Clermont-Dômes et sa création en 2009 était totalement justifiée.

Un enregistrement de ses actions a été mené tout au long de l'année 2025 pour aboutir au **regard inventaire** suivant :

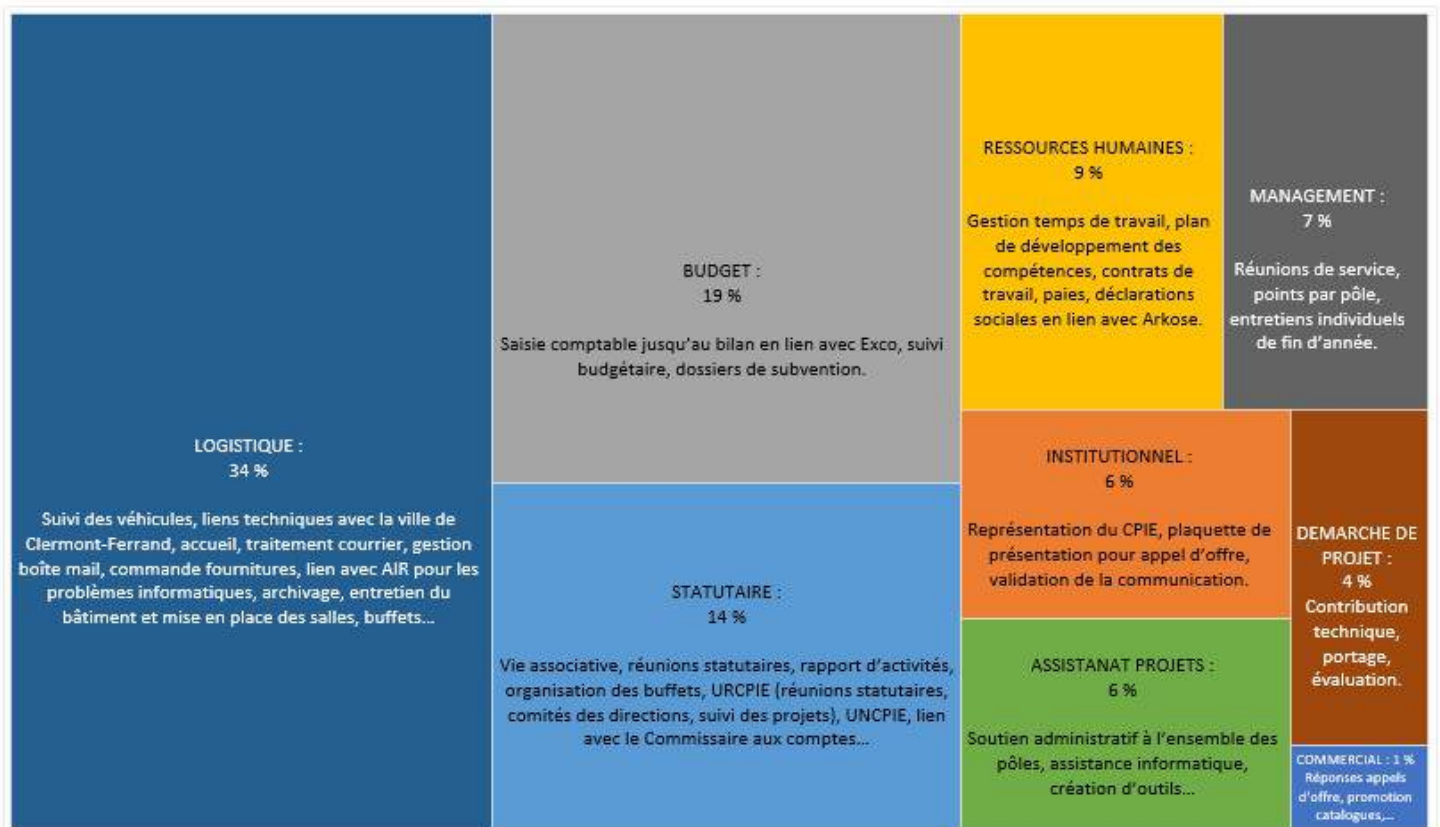

Mission Vie associative et communication

Comme le pôle administratif, la mission Vie associative et communication est un soutien aux activités de toute l'association.

- **Fonctionnement du centre de documentation**

Le CPIE est doté d'un centre de documentation constituée d'ouvrages de référence sur la biodiversité, les problématiques environnementales et l'éducation à l'environnement. Ce centre de documentation constitue une partie de ce qui est couramment appelé centre de ressources. La face cachée de ce centre en est la partie la plus importante. Tout au long de l'année, de nombreux renseignements, aide à l'accès à la ressource, mises en relations entre structures ou personnes ressources sont en effet effectuées par le salarié en charge de cet espace. Il fonctionne donc comme un espace ressource au service de nombreux publics.

Le centre de documentation quant à lui, se matérialise physiquement par une bibliothèque d'ouvrages, à disposition des usagers du CPIE (stagiaires, équipe salariée, adhérents, partenaires). Ce lieu constitue également un espace de travail réservé aux adhérents ambassadeurs qui souhaitent se retrouver au CPIE pour préparer leurs activités. Le centre de documentation est accessible aux horaires d'ouverture du CPIE (y compris pendant la pause méridienne). Signalons en 2025 l'achat d'une centaine d'ouvrages d'occasion auprès du centre de ressources de la Maison de la forêt et du bois à Marmilhat.

Le centre de documentation fonctionne grâce à l'implication forte d'une bénévole, Christiane qui recense et inventorie les ouvrages, est présente pour aider à la recherche, trie, etc.

En 2025, c'est l'amorce d'un gros travail de « remise à plat » de cette bibliothèque qui a été mené, conjointement avec le salarié en charge du centre de ressources. Il est également envisagé qu'une réflexion soit menée afin de rendre cet espace plus lisible auprès des adhérents et adhérentes comme des partenaires extérieurs.

- **Les relations presse**

La communication externe est confiée à la mission « communication et vie associative ». Chaque évènement, ou simple actualité, est dès lors diffusé grâce à des supports créés au CPIE.

Conception des outils de communication (affiches et flyers, web et réseaux sociaux), fréquence, public cible, diffusion, relations publiques et médias, gestion des listes de diffusion. Tout est géré en interne (à l'exception de l'impression des RDV du CPIE réalisée chaque année par un prestataire). A souligner, l'aide régulière (et précieuse !) des adhérents, principalement sur du relais de diffusion (numérique ou papier).

Les activités du CPIE Clermont-Dômes font l'objet d'une promotion par le biais des médias locaux (la Montagne et Ici principalement). Il s'agit majoritairement d'articles promotionnels ou d'interviews concernant les activités tous publics (formations adhérents, conférences...). L'actualité des activités proposées par le CPIE est aussi diffusée sur des sites spécialisés dans la promotion d'événements (ou spécialisés sorties ou tourisme) ou via plusieurs sites web de nos partenaires.

A notre connaissance, **au moins 16 articles sont parus dans la presse en 2025** (contre 20 en 2024). Nous avons communiqué lors de **11 émissions de radio** contre 9 en 2024, toutes sur ICI Pays d'Auvergne et concernant principalement le Grand défi biodiversité et autres activités grand public (promotion des conférences...). Enfin **pas de passage TV** à signaler en 2025 (contre 3 en 2024).



- **Autres outils de communication**

2025 a vu le lancement de la L’Hêtre verte, la lettre d’informations du CPIE à ses adhérents et adhérentes et partenaires. Rédigée à la suite de chaque « événement » statutaire, cette lettre permet de présenter les projets et actions du CPIE et de faire le point sur les orientations de l’association. En 2025, 3 lettres d’information ont été diffusées et 1 lettre d’information exceptionnelle a permis de valoriser les projets pédagogiques en fin d’année scolaire.

- **La vie associative**

- [Commission de la Vie Associative \(CVA\)](#)

La CVA a été créée durant l’automne 2013 et est actuellement coanimée par un salarié et un administrateur. Cette commission invite une fois par trimestre (en moyenne), tous les adhérents et adhérentes qui le souhaitent à participer à la vie associative du CPIE lors de ces rencontres.

Ce groupe a pour objectif de travailler au **développement de la vie adhérente** en lien avec le **projet associatif** du CPIE : devenir un véritable lieu d’échange et de partage pour les adhérents et adhérentes qui décident de s’investir dans la vie de leur association (organisation d’un évènement, de la tenue d’un stand, du soutien bénévole et tout ce qui se rapporte à la vie adhérente : communication, logistique, propositions d’actions...).

C’est aussi l’occasion d’aborder l’actualité du CPIE dans sa globalité (vie de l’équipe) et d’informer les adhérents et adhérentes d’évènements portés par des partenaires sur le territoire.

Cette commission se réunit en soirée, les vendredis, en fonction du programme d’activités et de l’actualité générale du CPIE. En 2025, **6 de ces rencontres** (contre 4 d’ordinaire) ont été proposées par la commission vie associative.

- 24/01 : 32 adhérents (dont 4 administrateurs) et 2 salariés
- 21/02 : 38 adhérents (dont 5 administrateurs) et 2 salariés
- 17/04 : 18 adhérents (dont 3 administrateurs) 1 salarié
- 13/06 : 20 adhérents (dont 4 administrateurs) et 3 salariés
- 05/09 : 26 adhérents (dont 3 administrateurs) et 3 salariés
- 28/11 : 23 adhérents (dont 3 administrateurs)

Chacune de ces commissions se clôture traditionnellement par le pot de l’amitié.

- [Les stages dédiés aux adhérents et adhérentes](#)

Le CPIE développe des **cycles annuels de formation destinés à faire monter en compétence les habitants et habitantes du territoire**, à leur permettre de mieux en cerner les enjeux actuels et, à les outiller pour qu’ils proposent et animent des temps de sensibilisation à la thématique traitée afin de toucher un plus grand nombre d’habitants et d’habitantes.

La formation « Ambassadeur eau et milieux aquatiques » (FAEMA)



Une des sorties de la FAEMA

7 séances pour appréhender l'eau dans son ensemble et proposer des actions pour la préserver !

Cette nouvelle formation lancée en 2025 a permis d'aborder les thématiques suivantes : L'eau, source de vie - L'eau et les milieux aquatiques- Eau et espèces exotiques envahissantes- Eau et santé- L'eau dans la ville- Tous acteurs de l'eau - Ambassadeur de l'eau, mode d'emploi.

Aucun prérequis n'est demandé au stagiaire.

L'inscription se fait pour la totalité du cycle (dans la limite des places disponibles) et se compose de 7 samedis (journées) entre avril et octobre.

Cette formation a été encadrée par des animateurs et

formateurs du CPIE ainsi que par plusieurs intervenants extérieurs : [Association H2O sans frontières](#), [FREDON AURA](#) et [Conservatoire d'Espaces Naturels Auvergne](#).

En 2025, 14 adhérents ont ainsi pu suivre cette formation.

Ce programme bénéficie du soutien de l'Agence de l'eau Loire-Bretagne et du Fonds de développement de la vie associative (FDVA).

Le stage jardin

Ce stage a été dispensé par **Yves Benoit** (jardinier/formateur, membre des Jardiniers des Pays d'Auvergne et adhérent du CPIE). Il était composé de 5 journées : Jardiner sur sol vivant - un jardin adapté au changement climatique - Jardiner avec la lune et les bases de la biodynamie - découvrir la permaculture et produire ses semences au jardin.

Ce stage était ouvert également aux non-adhérents et s'est déroulé pour partie au CPIE et pour partie au jardin de l'association Temps Jeunes, voisine du CPIE, que nous remercions pour ce partenariat. **12 personnes ont participé à ce stage dont 5 jardiniers représentants de jardins partagés clermontois, grâce à un partenariat avec la Direction de la Vie Associative et des Ressources (DAVAR) de la Ville de Clermont-Ferrand, animatrice du réseau des jardins partagé clermontois.**

Ce programme bénéficie du soutien de l'Agence de l'Eau Loire-Bretagne et de la Ville de Clermont-Ferrand.

• Programme d'activités : « Les rendez-vous du CPIE » 2025

Chaque année, le CPIE développe et anime un programme d'animations grand public sur les thématiques de la biodiversité comme de la transition écologique. Ce programme d'animations est constitué d'un calendrier étoffé et diversifié. Ainsi, des conférences comme des sorties nature sont proposées. **Environ 3 000 participants ont participé aux 49 activités proposées en 2025.**

Depuis son lancement en 2010, ce **programme d'activités** joue un véritable rôle de « porte d'entrée » pour nombre de celles et ceux qui découvrent notre association à l'occasion de ces activités.

Ce programme bénéficie en partie du soutien de l'Agence de l'eau Loire-Bretagne, de la Ville de Clermont-Ferrand et du Fond de Développement de la Vie associative.

- [Les activités grand public](#)

Le CPIE a proposé, comme chaque année un programme d'activités grand public regroupant plusieurs événements, animations et sorties nature ou encore ateliers à destination de publics variés.

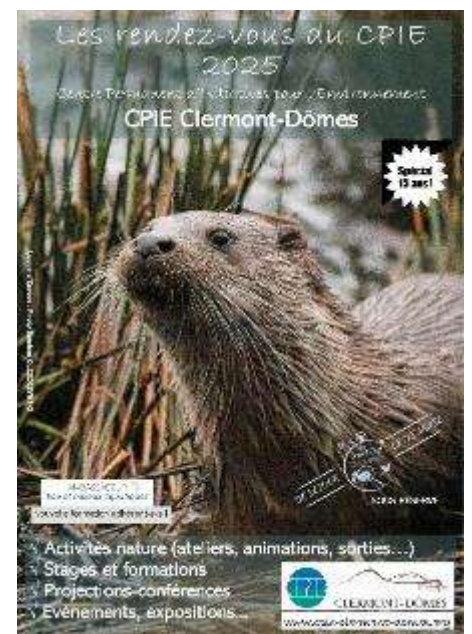

Citons l'exposition photos « **Objectif Nature Auvergne** » organisée annuellement dans les locaux du CPIE depuis 2013 ainsi qu'un nouvel événement depuis 2024, mêlant art et nature : « **La Nature au bout des doigts** ».

- [Les conférences](#)

Depuis 2009, le CPIE propose dans ses locaux mais aussi à l'occasion hors de ses murs, plusieurs conférences.

En 2025, le CPIE a organisé 5 projections-conférences suivies à chaque fois d'un temps de questions/réponses, voire de séances de vente/dédicace d'ouvrages grâce à la présence de la librairie « Le bateau Livre ». Ces conférences ont ainsi attiré **423 personnes au CPIE** et ont permis de rencontrer de nouveaux adhérents et adhérentes !

- **21/03/2025** : « Les zoonoses : risques et facteurs de propagation des infections liées aux contacts directs avec les animaux » - avec le Pr **Jean Beytout** (ancien chef du service des maladies infectieuses du CHU de Clermont-Ferrand)
- **04/04/2025** : « La Loutre d'Europe, à contre-courant » - avec René Rosoux (vice-président du Conservatoire d'Espace Naturel Centre Val de Loire, docteur en écoéthologie et biologiste), Charles Lemarchand (administrateur du Groupe Mammalogique Auvergne) et la participation amicale de Christian Bouchardy (auteur naturaliste)
- **16/05/2025** : « Le castor fait souche » - avec Charles Lemarchand (administrateur du Groupe Mammalogique Auvergne)
- **27/06/2025** : « Pour vivre heureux, vivons nature » - avec Julien Perrot (fondateur et directeur de la revue "la Salamandre"), Daniel Auclair (vidéaste et naturaliste)
- **17/10/2025** : « Allier, rivière sauvage » - avec Frank Pizon (réalisateur, auteur et photographe)



Une des conférences organisées au CPIE, ici celle sur la Loutre

- [Stage « pratiquer la photo de nature »](#)

Le photographe Renaud Daniel a dispensé ce stage le week-end du 24/25 mai 2025. **9 participants ont ainsi pu se familiariser avec les techniques de prise de vue propres à la photo de nature**, sur le site du CPIE et sur le terrain, dans une ambiance conviviale.

- [Les activités nature proposées par nos adhérents et adhérentes \(93 participants\)](#)

13 sorties ou animations nature ont été proposées par 13 bénévoles ambassadeurs : Atelier plantations "rendez-vous au jardin du Sancy" ; Un printemps à la Palfichade « Arbres et bourgeons » ; Balade nature et champignons à Ceyrat ; Un printemps à la Palfichade « Jeunes pousses comestibles » ; Animation nature "un dimanche en pleine nature" à Chanat-la-Mouteyre (annulée) ; La rivière qui chuchote à l'oreille des lutins à Joze ; Balade nature et oiseaux à Aydat ; Sortie nature à la découverte des orchidées à Mirabel ; Un printemps à la Palfichade « usage des plantes sauvages » ; Sortie nature sur les traces de la loutre (avec Bastien Masson) ; Rendez-vous au jardin de St-Sauves (suivi du jardin) ; Défi familles nature au CPIE (annulé) ; Rendez-vous au jardin de St-Sauves (bilan et visite de la serre bioclimatique).

Grand merci à nos ambassadeurs et ambassadrices pour la préparation et/ou l'encadrement de ces activités : Christine, Bernard, Claude V, Sandrine D, Claude T, Olivier, Brigitte, Denis, Flavie, Annabelle, Monique, Agnès, Isa...et à Bastien pour cette belle découverte de la loutre à Chadieu !



La sortie de Christine, ambassadrice biodiversité

Cette année, nous pouvons noter l'implication d'une de nos bénévoles qui, ayant suivi le stage jardin, a participé **au jury des jardins de la Ville de Clermont-Ferrand**.

- [Les « rendez-vous nature » \(85 participants\)](#)

Cette formule a été lancée en 2025 à destination des familles. Elle se traduit par la **mise en place d'une animation ou sortie nature un mercredi par mois entre mars et octobre**, les après-midis, encadrée par les animateurs et animatrices du CPIE (1 animateur différent par mercredi) : 11 animations nature ont ainsi été proposées en 2025. Balade volcans à Aydat (avec Nadine) ; A l'écoute des oiseaux à Pérignat (avec Alison) ; A la découverte d'une zone humide à St-Pierre-le-Chastel (avec Stéphanie) ; événement « le printemps des cimetières » à Clermont-Ferrand (avec Julie) ; Balade dessin nature au lac d'Aydat (avec Olympe) ; Balade dans les Gorges de la Monne (avec Stéphan) ; Animation « la vie du sol » avec Laure (annulée) / animation « La nature au verger » avec Nicolas (annulée) ; Animation « vive la Robinson Academy ! » (avec René) ; Balade nature à Saint-Genès-Champanelle (avec Julie) ; « Libellules et papillons du lac de Bourdouze » (avec Stéphan)

- [Les évènements du CPIE](#)

4 évènements majeurs ont ponctué l'année 2025.

Objectif Nature Auvergne – 12ème édition

Cette 12ème édition a réuni plus de 700 visiteurs au CPIE le temps d'un week-end d'octobre (contre 600 participants en 2024).

Cette exposition est ainsi devenue au fil des années, **un rendez-vous annuel incontournable pour les amoureux de la nature et de la photographie de vie sauvage**. Beaucoup de visiteurs sont désormais fidèles et reviennent avec plaisir chaque année au CPIE pour l'occasion. Soulignons la présence parmi les visiteurs de nombreux « anciens » photographes que nous avons précédemment programmés, venus cette année autant pour échanger avec leurs confrères que par amitié envers l'équipe du CPIE. Cet évènement reste également l'occasion pour de nombreux locaux de (re)découvrir le bâtiment, les espaces et de se balader tranquillement ou pique-niquer sur le site en famille.

Les photographes 2025 : Quentin Carle ; Isabelle Chérigé ; Patrice Collon ; Renaud Daniel ; Patricia Demure ; Baptiste Farges ; Marc Flamand ; Alain Farret ; Thibaut Guérin ; Olivier Lamoureux ; Yvan Martin ; Christine Palau ; Pascal Péloquin ; Pierrick Rhodde et Harmonie Souchal.

Signalons la présence du **Collectif Renard** qui, à l'occasion de cet évènement a tenu un stand et ainsi pu récolter des soutiens pour le déclassement de l'espèce de la liste des ESOD (espèce susceptible d'occasionner des dégâts).

Le CPIE a pris une délibération pour soutenir cette démarche.

Merci encore aux nombreux bénévoles qui nous ont aidés tant dans la mise en place de l'exposition que pour l'accueil du public, le démontage de l'exposition, et pour avoir veillé à la logistique nécessaire durant tout le week-end : Claude T, Jean, Jean-Claude, Claire, Didier, Thierry, Ludo, Christiane, Isa, Ch'Patrick, Christine G, Christine M, Marie-Noëlle, Marie-France et Olivier.

Ce programme bénéficie du soutien de la Ville de Clermont-Ferrand.



La Nature Au Bout des Doigts



Affiche de l'événement

Les 15 et 16 novembre 2025, le CPIE a organisé la deuxième édition de **l'évènement art et nature : La Nature au bout des doigts**.

Cette nouvelle formule (deux journées au lieu d'une en 2024), proposée en partenariat avec l'**ORACLE** (Office Régional d'Action Culturelle de Liaison et d'Echanges) invite des artistes peintres, sculpteurs ou dessinateurs à exposer leurs œuvres consacrées à la nature (faune/flore/paysages) dans les locaux du CPIE. Elle permet à un public familial mais aussi à tous les spécialistes d'art et de nature de découvrir différemment la nature du territoire.

Artistes exposants : Evelyne Cherioux (peinture à l'huile et pyrogravure) ; Sylvie Brunet-Desserve (sculpture sur terre) ; Maly (pastel) ; A. Bertrand (peinture et photographie) ; Mélanie Bugnet (peinture à l'huile) ; Catseahorse (aquarelle) ; Angélique Moreau (dessin et aquarelle) ; Bernard Batisse (peinture à l'huile et acrylique) ; Chimera Gallery (peinture sur mobilier et objets) ; Ardotone (pastel-graphite) ; Muriel Salvan-Burguiere (acrylique-pastel) ; Emmanuelle Toulouse (émaux sur lave) ; Rémy Boissy (peinture au couteau) ; Jean-Pierre Loubet (modelage-peinture) et Moone. C (peinture -calligraphie-enluminure).

Cette manifestation a rencontré son public puisqu'elle a accueilli **306 visiteurs sur le week-end (soit le double comparé à la 1ère édition !)**. Cet évènement sera reprogrammé en novembre 2026, vu le succès rencontré et l'entrain des artistes exposants pour cette manifestation.

Grand merci aux membres de l'**ORACLE** pour ce partenariat et leur aide dans la mise en place de cet évènement : Nadine, Marie-Noëlle et Daniel tout particulièrement. Merci également aux bénévoles qui comme pour ONA (Objectif Nature Auvergne) ont

répondu présents pour nous aider dans l'organisation et la mise en place de cette belle journée d'échanges : Marie-France, Thierry, Claude T, Claire, Christine, Ch'Patrick, Monique et Jean.
Ce programme bénéficie du soutien de la Ville de Clermont-Ferrand.

Grand Défi pour la Biodiversité IV

Après Authezat, Randan et Aydat, la quatrième édition du Grand Défi Biodiversité s'est tenue le **20 septembre 2025 (dans le cadre des journées du patrimoine) au château d'Aulteribe** sur la commune de Sermentizon. Nos principaux partenaires étaient le centre des monuments historiques, le Parc Naturel régional du Livradois Forez et la communauté de communes Thiers Dore et Montagne. Comme pour les précédentes éditions, les objectifs de cet événement étaient multiples : **Organiser un évènement grand public (familial et convivial) sur un territoire du Puy-de-Dôme à chaque fois différent ; contribuer à la valorisation d'un site et de ses acteurs locaux en faisant découvrir au public les richesses et potentialités écologiques du lieu ; créer du lien entre grand public et scientifiques et fédérer les structures naturalistes et d'éducation à l'environnement vers un objectif commun de sensibilisation ; Déterminer 500 espèces (minimum) en une journée.**

Comme à chaque fois de nombreux partenaires locaux ont répondu présents sur cette manifestation : Groupe Mammalogique Auvergne ; LPO Auvergne groupe Ambert ; Groupe Odonat 'Auvergne ; Observatoire des Reptiles d'Auvergne ; Chauve-Souris Auvergne ; CEN Auvergne ; Société d'Histoire Naturelle Alcide d'Orbigny et association Entomologique d'Auvergne ; Mathieu Ausanneau (photographe de nature) ; SFOA ; Association des Astronautes Amateurs d'Auvergne ; une quinzaine de naturalistes indépendants ; GREFFE ; Collectif Renard ; Panse-bêtes ; Parc naturel régional Livradois-Forez ; Relaxé branché ; Spor'Ange 63 ; Office Nationale des Forêts ; Fais et Ris ; Conservatoire Botanique National Massif Central ; Association des Naturalistes d'Auvergne ; Vol'Arom ; la Catiche ; Passeurs de mots ; Lichens go ; Makigo ; le service prévention des déchets de Thiers Dore et Montagne ; Jean-Philippe Barbarin ; Cyril Courtial (aranéologue) ; la Baronne Perchée et Catherine Lenne (botaniste) ; la Librairie « Il était une fois » (Billom) ; Ghislaine Henry (sorbets, glaces bio) ; La bouche à l'endroit (Food truck) ; Avec ou Sans Michel (musique) ; ICI Pays d'Auvergne ; etc. Dans le cadre des journées du patrimoine, des visites libres du château ont également été proposées au public. Pour mener à bien cette action une équipe constituée de 9 salariés, 32 bénévoles et 4 agents du château ont œuvré de l'organisation à la mise en place de ce bel évènement : Merci à toutes et tous !

Cet évènement a permis de réunir environ 500 participants dans le magnifique parc (fleuri de cyclamens) du château d'Aulteribe, sous un soleil radieux. Rendez-vous en 2027 pour la 5^{ème} édition, ailleurs dans le département !



Ambiance du Grand Défi Biodiversité



Affiche de l'évènement

Ce programme a bénéficié du soutien de l'Agence de l'Eau Loire-Bretagne, de la Communauté de communes Thiers Dore et Montagne, du Centre des Monuments Nationaux et du Fond de Développement de la Vie associative.

La journée mondiale de l'Eau



Fresque de l'Eau ci-dessus et consultation du SDAGE ci-dessous



Dans le cadre de la **journée mondiale de l'eau (le 22 mars 2025)**, le CPIE a organisé dans ses locaux, une fresque de l'eau ainsi que la conférence de **Christian Amblard** (directeur honoraire de recherche au CNRS, spécialiste des systèmes aquatiques et membre du GREFFE) « L'eau au 21^{ème} siècle, un défi mondial...et local ». 30 visiteurs sont venus pour la fresque ou pour la conférence sans oublier un atelier proposé 3 fois dans la journée sur la consultation du SDAGE (schéma directeur d'aménagement et de gestion des eaux). Cette animation a été proposée pour répondre à la demande de **l'Agence de l'Eau Loire Bretagne qui, pour élaborer le Schéma Départemental de Gestion des Eaux, incite les associations d'éducation à l'environnement**, à organiser des temps d'échange autour de ce document, de façon à élargir le public et, donc, diversifier les propositions. Cet atelier a permis à une centaine de personnes d'exprimer son avis, dans un cadre collectif. Le CPIE a touché des instances de concertation locale (Alliance clermontoise, par exemple) et des associations de pêches. Au total, 9 temps d'échange ont été réalisés auprès de publics différents.

Ce programme a bénéficié du soutien de l'Agence de l'Eau Loire-Bretagne.

- [Présentation du dispositif « SOS Serpents »](#)

Pour l'occasion, une délégation de l'Observatoire des Reptiles d'Auvergne (ORA) (**Stéphane Jardrin, Anaëlle Cellier et Claude Taravant**) est venue au CPIE le 18 avril pour présenter ce dispositif à la vingtaine de personnes présentes. Chaque année, **l'observatoire des reptiles d'Auvergne** organise une formation dans la région. Elle a lieu dans le cadre de l'opération SOS serpent. Ce dispositif permet de former des bénévoles pouvant intervenir en cas « d'intrusion » de serpent aux domiciles de particuliers. Ces bénévoles formés aux gestes et à la conduite à tenir sont avant tout là pour renseigner et rassurer, voire dans les cas de cohabitation difficile avec un reptile, de pouvoir intervenir sur place. L'ORA est adhérente du CPIE et a mis en place un protocole de suivi des reptiles sur le site de Theix en 2025, en partenariat avec la ville de Clermont-Ferrand, propriétaire du site. Ce protocole permettra à terme de mieux connaître et d'appréhender l'herpétofaune présente sur le site de Theix. Les relais CPIE auprès de l'ORA sont Julie, Stéphan et Claude T (administrateur CPIE et membre de l'ORA).



Présentation du dispositif "SOS Serpents"

• Les évènements extérieurs auxquels le CPIE a participé en 2025

- [Salon de pêche](#), à Clermont-Ferrand | Tenue de stand CPIE sur les tiques et la consultation du SDAGE
- [La biodiversité au « Trail de Vulcain » à Volvic \(357 participants\) : nos ambassadeurs et ambassadrices biodiversité mobilisé-e-s !](#)

Une équipe d'ambassadeurs biodiversité (appelée « Team FAB Vulcain ») ayant suivi cette formation au CPIE en 2023 a tenu des stands et organisé des activités lors de l'édition 2025 de cette manifestation sportive.

Ces bénévoles ont tout le long du week-end accueilli et proposé aux visiteurs du Vulcain de nombreuses

Travaux préalables à l'accueil des coureurs



animations imaginées et créées par leur soin : **Création d'une « Charte du coureur éco-responsable », tenue d'un stand biodiversité avec différents ateliers (dissémination des graines, biomimétisme, sensibilisation aux tiques et à la maladie de Lyme...), jeux sur le parcours de la course...**

357 personnes ont été comptabilisées sur le stand ! Saluons l'énorme travail d'organisation et l'implication remarquable de nos adhérents : Olivier, Claude T, Bernard, Nadine, Marie-Noëlle, Christine G, Sandrine, Monique et Mélanie

En 2026 la team FAB Vulcain participera à la prochaine édition et proposera de découvrir certaines de ses animations également au cours du Grand Défi Biodiversité IV.

Pour compléter leur participation, Sandrine (ambassadrice biodiversité du CPIE) a contacté la [LPO AURA](#), gestionnaire de l'Espace Naturel Sensible de la Côte Verse à Volvic pour lui proposer la conduite d'un petit chantier nature sur le sentier dit « du renard » en février 2025.

L'objectif était de faire une petite mise en défens en construisant trois petits aménagements d'environ 80cm de haut, de type « barrière » pour que les coureurs du trail de Vulcain restent sur le sentier principal, sans utiliser de raccourcis responsables de l'érosion du sol. Le Parc naturel régional des Volcans d'Auvergne a aussi été sollicité pour des conseils et le chantier mené par Sandrine et Nadine s'est bien déroulé ce qui a eu l'effet désiré : dissuader les coureurs de sortir massivement du sentier. Grand merci à elles !

- [Grand Forum de Clermont-Ferrand](#) au jardin Lecoq organisé par la ville de Clermont-Ferrand | Tenue de stand CPIE. Merci à Christine, Claude et Gilles pour leur aide
- [Forum des associations de Saint-Genès-Champanelle](#) | Tenue de stand CPIE. Merci à Cécile pour son aide.
- [Totale Nature à Menat organisé par l'association Totale Nature](#) | Animations nature (insectes, amphibiens, traces et indices), stand tiques et expo photo loutre = 100 participants

• Des actions grand public pour le compte d'autres acteurs

- [Participation à la journée Pleine santé](#)

Le CPIE était présent à l'occasion de cette journée du 24 mai 2025, organisée par le Contrat Local de Santé de la communauté d'agglomération Riom Limagne et Volcans à Châtel-Guyon.

50 visiteurs sont passés sur le stand « santé et environnement » tenu par Nicolas et ont ainsi pu être sensibilisés à la problématique de la maladie de Lyme (transmise par les tiques) en découvrant les gestes de prévention à adopter en présence de cet acarien parasite et hématophage.

Une sortie, centrée sur les bons gestes, a été proposée au public présent.

Cette intervention a été proposée dans le cadre du programme coordonné à l'échelle régionale Santé Environnement, financé par l'Agence Régionale de Santé.

- [Sensibilisation au compostage et au jardin au naturel](#)

En 2025, un travail a été entrepris d'intervenir auprès de l'association des jardins partagés d'Auvergne ; cette action n'ayant pas abouti, le CPIE et le VALTOM ont souhaité redéfinir le contenu de cette action.

Ce programme est intégré à la convention avec le VALTOM et bénéficie de son financement.

- [Atelier conférence jardinage au naturel – Association Régionale d'Education et de Prévention sur les territoires d'Auvergne \(ARSEPT\) Auvergne](#)

A la demande de [l'ARSEPT Auvergne](#) le CPIE a coanimé, avec une diététicienne, un projet autour des liens entre l'alimentation, le jardinage au naturel et les bienfaits pour la santé humaine.

Il s'agissait de coanimer, sur la commune Messeix, une conférence avec une diététicienne nutritionniste, Estelle Leclat, pour mettre en évidence les liens entre santé et environnement par le prisme du bien manger et du jardinage au naturel.

Cette conférence a été suivie de deux ateliers. Un sur le bien manger animée par Estelle Leclat et d'une visite du jardin pédagogique accompagnée par une éducatrice sur le site du CPIE.

Cette action s'est déroulée en octobre 2025.

- [Accueil des adhérents de la MGEN](#)

Dans le cadre des Rencontres Mutuelles, une journée d'animation a été proposée et animée par le CPIE, à l'automne 2025 sur notre site. L'objectif de cette initiative était de sensibiliser les adhérents et adhérentes aux enjeux environnementaux avec une entrée autour de la santé et du climat. Cela s'est concrétisé par une journée d'activités éducatives, de découverte accueillant 15 personnes.

Accueil des adhérents
de la MGEN



- [Animation pour le CAPP](#)

Cette association a fait appel au CPIE pour l'organisation d'une journée de découverte de la nature auprès de ses résidents (adultes en situation de handicap) sur le site du CPIE en septembre 2025. **Cette demi-journée d'animation nature, encadrée par Nadine, a particulièrement intéressé les résidents et leurs accompagnateurs.**

Cette première animation devrait donc être suivie en 2026 de trois autres activités, cette fois hors du CPIE, et sur des sites naturels proches (découverte de la zone humide du lac d'Aydat, carrière du Puy de la Vache et Puy de Combegrasse).

- [La réalisation de posters sur la biodiversité puy-dômoise](#)

En 2024, le CPIE signait avec le Département du Puy-de-Dôme une convention triennale. L'un de ses axes de partenariat est centré sur la réalisation d'outils pédagogiques permettant de valoriser la biodiversité puy-

dômoise. Coordonné par le service Espaces naturels sensibles du Département, ces posters, pensés sous la forme de **frise paysagère monumentale**, présente la biodiversité caractéristique du Puy-de-Dôme avec une clé d'entrée milieu.

Ainsi, la première série est centrée sur les zones humides du Puy-de-Dôme. Pour cette action à visée pédagogique, le Département a choisi le trait de crayon d'Olympe Tritto, illustratrice scientifique.

Cette action bénéficie du soutien du Département du Puy-de-Dôme.



Extrait du poster Biodiversité puy-domoise - Illustrations : Olympe Tritto, illustratrice

- [L'exposition d'Aydat](#)

Présentée pour la 4^{ème} année consécutive au lac d'Aydat, cette exposition a permis de sensibiliser un certain nombre de personnes à la biodiversité du site.



Une des bâches de l'exposition

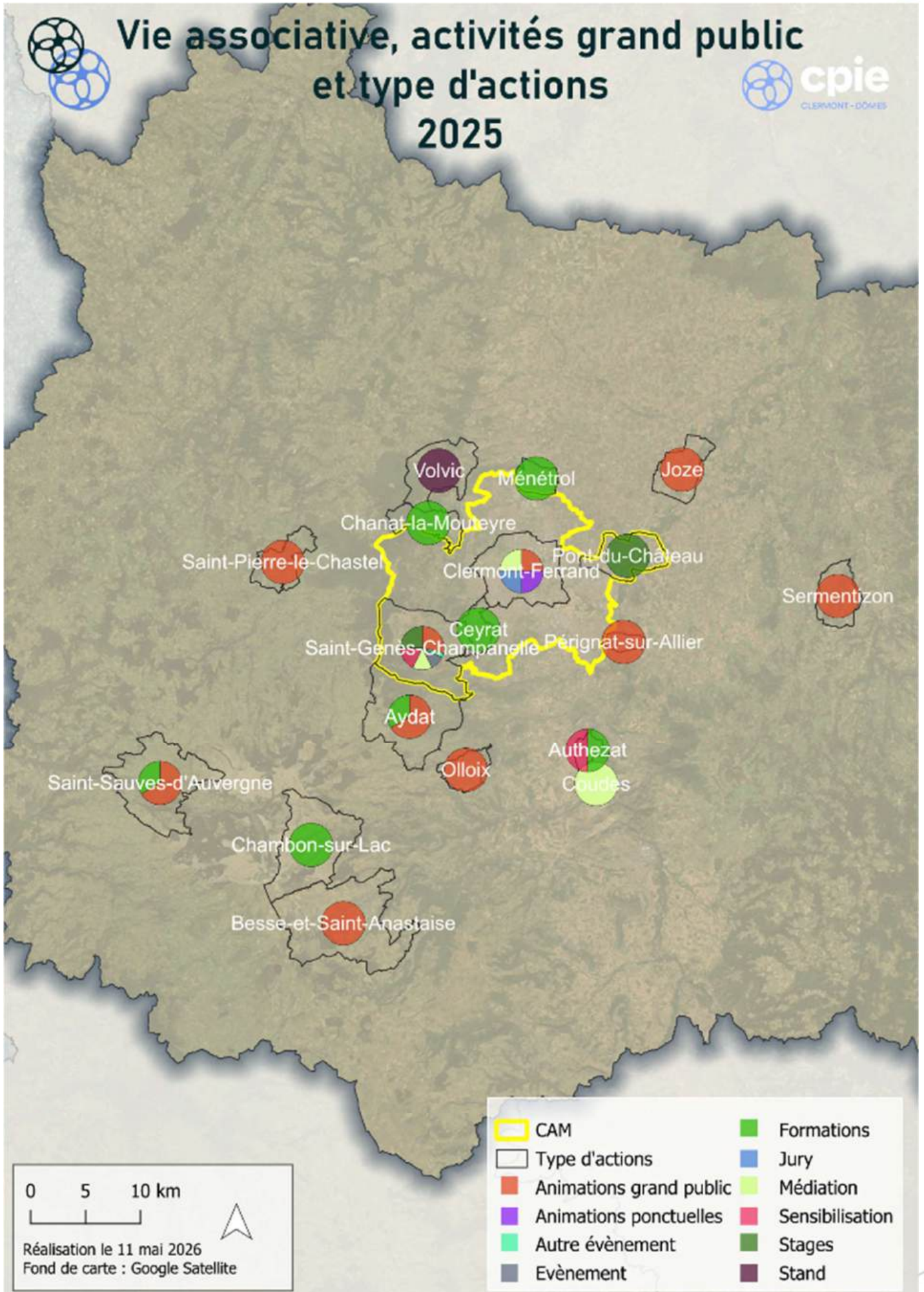

5- Le pôle Accompagnement territorial

Volet Accompagnement de démarches environnementales

Accompagnement des collectivités et syndicats mixtes

Le CPIE Clermont-Dômes accompagne l'Etat, les collectivités et les associations dans des démarches pro-actives en faveur de la préservation de l'environnement, de la santé et du développement durable.

- Cimetières et biodiversité



Panneau de sensibilisation affiché dans un des cimetières de la Ville

Le travail d'inventaire et de valorisation de la biodiversité dans les **4 cimetières de Clermont-Ferrand** a pu se poursuivre en mobilisant plusieurs membres de l'équipe à hauteur de plusieurs dizaines de journées de travail. Les expertises de terrain (inventaires, cartographies, production de ressources photo) ont permis la rédaction d'un état des lieux qui a servi de base au diagnostic orientant les choix de gestion et d'usages de ces cimetières. **Différents aménagements ont été installés et un suivi des impacts est en cours.**

De plus, **plusieurs interventions de sensibilisation sont portées chaque année par le CPIE afin d'acculturer aux enjeux environnementaux des cimetières le grand public et des agents de la Ville de Clermont-Ferrand.** Le CPIE a effectué, auprès d'une quinzaine de personnes référentes « développement durable », un temps de sensibilisation **aux enjeux environnementaux des cimetières.** Durant une balade au cimetière des Carmes nous sommes allés découvrir la richesse du patrimoine naturel en lien avec la gestion, l'entretien et les usages du lieu. *Ce programme bénéficie du soutien de la Ville de Clermont-Ferrand, dans le cadre de la convention de partenariat.*

- Mon Club de sport zéro déchet

A l'initiative du VALTOM, ce diagnostic vise à faire un état des lieux des pratiques d'un club de sport qui génèrent des déchets in situ et ex situ. Il constitue ainsi une base pour identifier dans un second temps les pistes d'actions permettant de réduire la production de déchets des clubs. Cette action est conduite avec Football Ecologie France, notamment pour le volet de sensibilisation des sportifs et sportives.



L'année 2025 a vu deux sessions se chevaucher :

- La fin de l'accompagnement des 12 clubs de la session 2024/2025/2026 ;
- Le début de l'accompagnement de 12 clubs sur la période 2025/2026/2027 !

NOM DU CLUB	Discipline	EPCI	Nombre adhérents	VILLE
Gazelec Tennis Clermont	TENNIS	CAM	30	GERZAT
Clermont Floorball Club	FLOORBALL	CAM	50	CLERMONT-FERRAND
Alfa Saint-Jacques	BASKET	CAM	410	CLERMONT-FERRAND
Cébazat Sports	FOOTBALL	CAM	500	CEBAZAT
Stade Clermontois Rugby	RUGBY	CAM	150	CLERMONT-FERRAND
Lezoux twirling	DANSE TWIRLING	SBA	36	LEZOUX
Volvic Association Badminton	BADMINTON	SBA	70	VOLVIC
USBM (Brassac Les Mines)	FOOTBALL	SIB	300	BRASSAC LES MINES
Vic le Comte Basket	BASKET	SIB	185	VIC LE COMTE
US Vic le Comte Football	FOOTBALL	SIB	200	VIC LE COMTE
Dômes Sancy Foot	FOOTBALL	SMCTOM HD	302	ROCHEFORT MONTAGNE
Tennis Club La Tour Tauves	TENNIS	SMCTOM HD	45	TAUVES

Ce programme est intégré à la convention avec le VALTOM et bénéficie de son financement.

- « Polliniz'acteurs » et l'accompagnement de la commune d'Authezat

Pour aller au bout de la démarche « Polliniz'Acteurs », le CPIE a proposé de concrétiser un des projets issus de ce programme régional en accompagnant la commune d'Authezat dans la mise en œuvre des préconisations de gestion, élaborées. Ainsi, le CPIE a déposé un dossier Fonds Verts afin de permettre à la commune de mettre en œuvre les aménagements favorables à l'accueil de la biodiversité sur sa commune. Dans le contexte de l'agriculture intensive de la Grande Limagne et dans la continuité du projet Polliniz'acteurs, le CPIE propose de rédiger un plan d'actions, et d'amorcer sa mise œuvre, pour la restauration des réservoirs et des continuums en faveur des pollinisateurs et de la biodiversité ordinaire. La cible principale de ce projet concerne les parcelles communales, sectionnelles ou privées qui composent cette trame turquoise essentielle : les zones de cultures, les zones en jachère et surtout les fossés et les bords de chemins...

Ce projet permet de réunir les différents acteurs concernés par cette démarche "témoin" qui sont incarnés par la commune d'Authezat, le CAUE63, l'Agence de l'eau Loire Bretagne et aussi le SMVVA dans le cadre de l'animation de son contrat territorial des 5 rivières.

Ce plan d'actions consiste à mobiliser le territoire sur les trois axes de travail suivants :

- Médiation et concertation avec les acteurs du territoire (élus, agriculteurs, techniciens, administrés...)
- Accompagnement à l'adaptation des pratiques culturales en relation avec le foncier publique ou privé
- Ingénierie environnementale : création d'affleurements sédimentaires, plantations de haies, gestions/entretiens différenciés d'un verger, mise en défens...



Une des parcelles d'intervention d'Authezat

Ce projet bénéficie du Fonds Vert.

- **Observatoire des amphibiens – Plan d’Action Départemental en faveur de Amphibiens (PADA)**

Dans le cadre de l’observatoire des amphibiens porté par le CPIE, un travail sur la continuité écologique pour les Amphibiens, comprenant des prospections routières et l’établissement d’un diagnostic des sites d’écrasements a été effectué durant ces 10 dernières années.

Un des objectifs de l’observatoire des amphibiens : identifier et faire connaître les enjeux sur la problématique des écrasements d’Amphibiens liés aux infrastructures de transport, puis proposer et accompagner des actions pour améliorer la transparence écologique sur le territoire.

La connaissance produite sur le département concernant la transparence écologique pour les Amphibiens a permis d’identifier de nombreux sites où l’on rencontre une problématique d’écrasement en identifiant sur chaque site les pistes d’actions possibles et une hiérarchisation des enjeux a permis de mettre en avant les sites avec une priorité plus forte. A défaut de pouvoir mobiliser d’importants moyens sur des sites avec pourtant des effectifs d’amphibiens écrasés conséquents et suffisamment documentés pour aboutir à des aménagements routiers importants, les actions de préservation envisagées se sont donc orientées sur **la mise en place d’une signalisation routière ciblée en partenariat avec le Conseil Départemental du Puy-de-Dôme.**

Ce programme bénéficie du soutien du Conseil Départemental du Puy-de-Dôme.



Signalétique

Accompagnement de l’administration et des services déconcentrés de l’Etat au niveau régional ou départemental

- **Santé / Environnement**

Depuis plusieurs années le CPIE sensibilise, anime et essaie de mobiliser sur le sujet de la santé environnementale, comme le font les autres CPIE de la Région et leurs membres associés.

Il propose des animations grand public ainsi qu’auprès de publics relais, particulièrement sensibles à ces sujets (ex. associations de randonneurs, jeunes en formation, etc.) et propose des expositions (Moustique Tigre, Tiques, Ambroisie...).

Une approche multi-espèces est utilisée par le CPIE en collaboration avec la FREDON AURA : Tiques, Moustique tigre, Chenilles processionnaires, Ambroisie à feuilles d’armoise, Berce du Caucase.

En 2025, le CPIE s’est rapproché de la Ville de Clermont-Ferrand et de son réseau de jardins partagés afin de construire avec eux un programme d’ambassadeurs de proximité de la lutte contre la prolifération du moustique tigre.



Ce programme permet au CPIE de sensibiliser différents types de publics à la problématique de la santé environnement (espèces à risque sanitaire) et les bonnes pratiques associées. Des actions de sensibilisation auprès du grand public comme de public relais (ex. professionnels intervenant sur les aires d'autoroute) ont ainsi pu avoir lieu et touché **plus de 450 personnes**.

Le CPIE bénéficie également d'une exposition sur le sujet, permettant de toucher un grand nombre de personnes. **Celle-ci est sortie 74 jours au total.**

Cette action bénéficie du soutien de l'ARS, via une convention avec l'URCPIE.

• Accompagnement des associations et de la société civile

- Faim de série

A travers Faim de série, le VALTOM a souhaité **mobiliser les acteurs économiques locaux** autour d'un enjeu environnemental majeur : chaque année, chaque Français jette 58 kg de déchets alimentaires dont 24 kg de nourriture encore comestible, ce qui représente un coût annuel de 100 € en moyenne par habitant. Le dispositif Faim de série propose d'accompagner des entreprises ou collectivités du territoire du Puy-de-Dôme et du nord de la Haute-Loire dans une démarche éco-responsable, en s'emparant de la pause méridienne des salarié.es. Celle-ci devient, à l'occasion d'ateliers animés par le CPIE, un moment pour apprendre à moins jeter tout en partageant un repas.



Temps d'animation en entreprise de Faim de série

4 structures ont ainsi bénéficié d'un programme personnalisé d'ateliers, pensé pour impliquer les salarié.es et les agents dans une démarche collective et positive, sur leur lieu de travail (Association Cecler AGIR, OPENIUM, Agglo Pays d'Issoire et l'ADERE).

Les différents ateliers ont permis de :

- comprendre les enjeux du gaspillage alimentaire
- identifier ses causes et ses conséquences
- découvrir des solutions pratiques à mettre en œuvre chez soi ou en dehors de son domicile
- échanger des astuces et bonnes pratiques dans une ambiance conviviale.

Ce programme est intégré à la convention avec le VALTOM et bénéficie de son financement.

- Diagnostic écologique au sein des golfs

L'ambition que porte la Fédération Française de Golf pour le Label **Golf pour la Biodiversité** est l'excellence en matière de connaissance, de préservation et de valorisation du patrimoine naturel des golfs. Elle doit se traduire par la labellisation du plus grand nombre de clubs. Pour y prétendre, les clubs doivent :

- faire réaliser **un diagnostic écologique** par une structure naturaliste formée ;
- **mettre en place de façon concrète des mesures de gestion et d'aménagement favorables à la biodiversité du golf ;**
- **sensibiliser** les joueurs.



Un des panneaux de sensibilisation

Chaque niveau du Label : Bronze, Argent et Or, permet à chaque club de progressivement s'engager pour une plus grande préservation de la biodiversité de son site. Le niveau Or, symbole d'excellence, impose au club de mettre en place toutes les mesures préconisées et définies par la structure naturaliste. Le club candidat au niveau Or doit également mener des actions de recherches sur la biodiversité, agir avec des acteurs locaux, sensibiliser et former ses salariés et ses golfeurs.

Les clubs de golf de Riom et de Vichy ont bénéficié de l'accompagnement du CPIE pour le suivi des nichoirs et la sensibilisation des enfants des écoles de golf des deux structures en 2025. Le Golf de Vichy a lui obtenu cette année son label Bronze suite à notre accompagnement qui nous a permis de présenter ce label lors de leur Assemblée Générale auprès de leurs adhérents et adhérentes.

- Observatoire des amphibiens : Un Dragon dans mon jardin

Ce projet « Dragon » est une opération qui s'inscrit dans les nombreuses **démarches de sciences participatives nationales** permettant de mobiliser les citoyens pour l'amélioration des connaissances nécessaires à la conservation de la biodiversité. Le CPIE porte ce projet à l'échelle du département dans le cadre de la campagne « un Dragon dans mon jardin », portée par la Société Herpétologique de France, le Réseau des CPIE et le Muséum d'Histoire Naturelle.

Cette opération concerne les citoyens, les collectivités et les entreprises et les mobiliser autour de 3 axes :

- sensibiliser les acteurs publics, privés et habitants ou habitantes à la **préservation de la biodiversité associée aux zones humides** ;
- leur permettre de monter en compétences afin d'être en capacité de mieux identifier les différentes espèces qu'ils seraient susceptibles de rencontrer et de **contribuer à l'inventaire de ces espèces globalement en déclin** ;
- enfin, bénéficier de conseils pour permettre d'améliorer l'accueil de la biodiversité de milieux humides et ainsi **agir sur la qualité des milieux concernés**.

C'est dans ce dernier axe que s'est inscrite **l'organisation d'un chantier pédagogique de restauration de la mare** que le CPIE utilise dans le cadre de ses animations. Ce chantier a été l'occasion d'une **véritable sensibilisation des jeunes en service civique** à la question de la préservation des zones humides en participant activement à la restauration de la mare, dont la source semblait tarie. Le résultat, très positif, permettra à cette mare de remplir encore mieux **son rôle de vitrine de milieu humide bien entretenu et servir de support à de futures visites, dans le cadre du projet "Un Dragon dans mon jardin ?"**

Projet financé par l'Agence de l'Eau Loire-Bretagne et, pour le chantier, avec l'aide de la Ville de Clermont-Ferrand.



Un Dragon dans mon jardin : chantier pédagogique à gauche et affiche à droite

- Hébergements touristiques et durables

Depuis avril, le CPIE accueille une chargée de projet Gîtes durables au sein de son équipe. En partenariat avec l'association départementale [Gîtes de France 63](#), elle porte une démarche permettant à chaque propriétaire de gîte ou de chambre d'hôte, **d'améliorer son bilan environnemental**.

Ainsi, les deux partenaires travaillent de concert pour mobiliser les propriétaires d'établissements dans :

- **la réalisation d'un autodiagnostic** sur le fonctionnement de leur établissement (écogestes, communication avec les hôtes, énergie, biodiversité, déchets, eau, accueil de la biodiversité) ;
- **la participation à des temps de sensibilisation** et de formation sur ces différents enjeux ;
- **la communication et la valorisation de cette démarche**.

Ce projet invite les adhérents et adhérentes à Gîtes de France à contribuer à leur échelle à la préservation des ressources comme à l'atténuation de leur empreinte carbone !

En septembre, une journée de lancement de la démarche a été proposée de façon à faire connaître le projet auprès des propriétaires de gîtes, comme des partenaires touristiques. Avec l'implication du [CAUE](#), de l'[Aduhme](#), de [Rénov'Actions 63](#) et du [Valtom](#), les participants ont pu découvrir un certain nombre de dispositifs et d'outils leur permettant d'améliorer leur « performance environnementale ».

Le CPIE a, dans le cadre d'une réponse à un appel à manifestation d'intérêt, proposé par Atout France, réalisé plusieurs ateliers de sensibilisation aux problématiques de la gestion de l'eau dans ces équipements touristiques.



Lancement de la démarche, au CPIE

Projet financé par les fonds LEADER, FNADT et l'aide du VALTOM et sur des actions complémentaires par Atout France

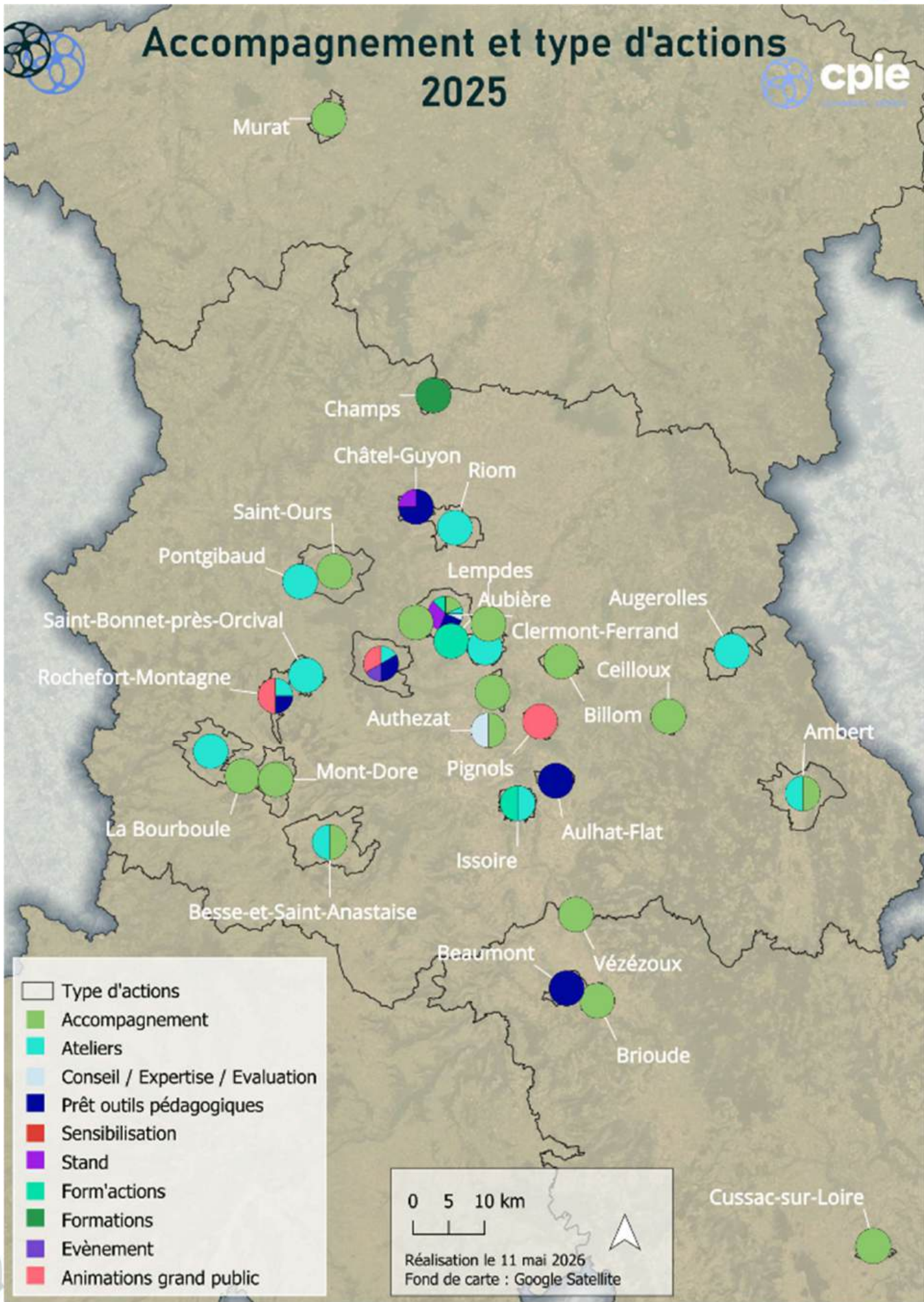

6- Le pôle Accompagnement Territorial Volet Etudes et expertises environnementales

Accompagner dans la doctrine ERCA Eviter, Réduire, Compenser, Accompagner

Le CPIE Clermont-Dômes accompagne les entreprises et les acteurs de la sphère privée comme publique, dans leurs démarches réglementaires liées à l'**application de la doctrine ERCA**. Cette doctrine implique en premier lieu d'éviter les atteintes à la biodiversité et aux services qu'elle fournit ; à défaut, d'en réduire la portée ; enfin, en dernier lieu, de compenser les atteintes qui n'ont pu être évitées ni réduites, en tenant compte des espèces, des habitats naturels et des fonctions écologiques affectées.

Ce principe doit viser un objectif d'absence de perte nette de biodiversité, voire tendre vers un « gain de biodiversité ».

- **Suivis techniques de sites exploités avec des obligations réglementaires**

Le CPIE « technicien » met en place des protocoles qui visent à évaluer l'efficacité des mesures compensatoires, d'expérimenter des techniques d'ingénierie et à approfondir les connaissances sur le fonctionnement écologique des différents aménagements en faveur de la biodiversité.

Citons, avec l'équipe de la carrière de Saint Arcons d'Allier, la translocation de stations de la Crucianelle à feuilles étroites pour assurer la pérennité de cette essence évaluée en danger d'extinction. **Au printemps 2025, la floraison observée** confirme que des graines présentes au moment de la translocation ont pu s'exprimer. Un suivi pluriannuel des individus permettra d'évaluer l'efficacité de la mesure.

Sites d'intervention : Deux-chaises, Sazeret, Toulon-sur-Allier, Ygrande, Vieure, Cressanges, Agonges, Moiry, Landos, Arnac, Bizac, Vensat, Montée des Volcans, Saint Arcons d'Allier, Saint Diery, Souvigny, Chateauguay, Villemouze

Commanditaires : ALIAE, VICAT, APRR, SATMA, NEXTONE, Imerys, Entreprise Roux-RECG, SCB Holding SDC, Pouzolanes de Saint-Arcons, Jalicot



La Crucianelle à feuilles étroites

- **Aménagement, gestion, entretien, surveillance, pilotage, suivi de mesures environnementales**

Le CPIE « gestionnaire » devra soit **entretenir** (c'est-à-dire maintenir en l'état actuel en évitant la dégradation) soit **restaurer** (c'est-à-dire remettre en état après avoir levé les causes de la dégradation) les éléments remarquables (les enjeux) présents sur son site. En l'absence de pression exercée sur le site, il pourra **laisser faire la nature et maintenir le site en libre évolution**.

Dans le cadre de cette mission, voici les principaux axes d'intervention portés par le CPIE auprès d'acteurs privés :

- gestion, surveillance, entretien des sites concernés par les mesures compensatoires,
- mesures d'accompagnement du territoire et de l'usufruitier,
- suivis écologiques et faunistiques.

Sites d'intervention : Montmarault, Mâcon, Champs

Commanditaires : APRR

Réaliser des études environnementales

Le CPIE Clermont-Dômes accompagne les collectivités, les entreprises, les sociétés (privées et publiques) dans des démarches pro-actives en faveur de la préservation de l'environnement en milieux artificialisés ou naturels

- **Mise en place de protocoles de suivi des ouvrages hydrauliques sur les autoroutes en région Auvergne Rhône-Alpes et Occitanie**

Expertise naturaliste et technique qui passe par la mise en place de protocoles qui visent à approfondir les connaissances sur le fonctionnement écologique des différents des ouvrages hydrauliques (bassins de traitement des eaux, passages inférieurs de traversée hydraulique...) des réseaux routiers. De plus des conseils à l'entretien raisonné de ces ouvrages sont dispensés afin d'intégrer les enjeux de biodiversité dans les pratiques d'exploitation.

Sites d'intervention : Bassins du réseau de la DIRMC et de l'APRR

Ce travail de suivi et d'accompagnement offre des perspectives intéressantes en termes d'échange avec le domaine technique des pratiques de l'exploitation des autoroutes.

Commanditaires : DIRMC, APRR, AREA

- **Inventaires sur la faune et la flore**

En 2025, **1 étude (relevés de terrain – rédaction d'un rapport) a été menée sur une carrière dans l'Allier**. Ces expertises sont menées dans un cadre réglementaire ou non a priori ou a posteriori d'un projet d'exploitation mais peuvent aussi être motivées par une démarche proactive des entreprises.

Commanditaires : Jalicot / Total Energie

- **Mise en œuvre de protocole : STOC, POP, IQE, Roselières et BIRS**

Le CPIE est sollicité en tant **qu'expert naturaliste** avec une approche et une vision pragmatiques afin de mettre en œuvre des protocoles normalisés qui ont été coconstruits, pour certain, entre le Museum d'Histoire Naturelle et les sociétés qui exploitent les carrières. Le CPIE doit aussi accompagner les exploitants de carrière pour **une meilleure prise en compte des enjeux environnementaux étudiés dans le cadre de leur exploitation**.

Commanditaires : JALICOT, IMERYS, ROUX-RECG, VICAT/SATMA

• Accompagnements techniques divers

Le CPIE est chargé de faire du traitement mensuel de données pour la DIRMC (récolte, contrôles et analyse) qui remonte de l'ensemble du réseau routier non concédé. De plus, le CPIE conseille et accompagne la DIRMC et/ou son représentant, conformément aux dispositions de la convention, dans le respect des réglementations en vigueur et compte-tenu des avis de la DIRMC, la conservation et le cas échéant la restauration du patrimoine naturel lors de l'exploitation de son réseau.

De plus, de nombreux travaux sont engagés avec ce partenaire : diagnostics écologiques des aires d'autoroutes, mise en place de protocoles visant à évaluer l'efficacité de la transparence écologique des routes et autoroutes, aménagements de passage à faune, formation du personnel.

Commanditaires : Direction Interdépartementale des Routes Massif Central, Imerys

• Expertises naturalistes et conseils

Le CPIE intervient pour accompagner, expertiser et conseiller pour un tiers sur le fonctionnement des écosystèmes naturels ou anthropisés.

Souvent il est spécialisé :

- faune : ornithologie, ...
- flore : plante vasculaire, ...
- milieux naturels : zones humides, ...

Le CPIE réalise des études d'impact sur l'environnement, des diagnostics territoriaux, des évaluations des incidences, des prospections de terrain. Des recommandations sont préconisées : plans de gestion, plans d'aménagements monitoring, travaux de restauration écologique, etc.

Le CPIE rédige pour ses commanditaires d'expertises naturalistes des rapports et des dossiers réglementaires. Le travail est souvent réalisé en équipe généraliste avec de multiples interlocuteurs : collectivités, associations, entreprises, décideurs locaux.

Commanditaires : Ville de Clermont-Ferrand, Conseil départemental du Puy-de-Dôme, VALTOM, Pouzzolanes des Dômes, APRR, NEXTONE, SATMA, Auvergne Habitat, PNRVA

Transmettre et partager la connaissance au sein de réseaux

Le CPIE Clermont-Dômes participe et contribue, par son expertise et sa production de données, aux initiatives portées par la communauté scientifique et naturaliste locales.

• Comité scientifique Biodiversité du Grand Site

Participation avec la **Société d'Histoire Naturelle Alcide d'Orbigny** à un comité scientifique pluridisciplinaire. Notre mission : Conseils et expertises dans le domaine des amphibiens et des reptiles pour la gestion départementale de la Chaîne des Puys.

Commanditaire : Conseil Départemental du Puy-de-Dôme

- **Conseil Scientifique Régional du Patrimoine Naturel et Comité Régional de la Biodiversité**

Participation à un comité scientifique pluridisciplinaire pour avis consultatif.

Notre mission : conseils et expertises dans le domaine des amphibiens et des reptiles sur les dossiers qui sont soumis à l'avis l'autorité environnementale.

- **Comité Régional de la Biodiversité**

Participation à un comité pluridisciplinaire sur les grandes stratégies de la région AURA.

- **Observatoire de la Biodiversité de Clermont-Auvergne Métropole**

Participation à un comité scientifique pluridisciplinaire pour avis consultatif et des expertises de terrain ciblées.

Notre mission : conseils et expertises dans le domaine des amphibiens et des reptiles.

En 2025, le CPIE et les partenaires de cet observatoire sont intervenus en commission Environnement de Clermont-Auvergne Métropole afin de dresser un bilan des actions conduites et coordonnées par le Muséum d'Histoire Naturelle.

Commanditaire : CAM

- **La marque de l'Observatoire Local de la Biodiversité**

Un « Observatoire Local de la Biodiversité » est une démarche conduite par un CPIE pour renforcer **la connaissance du territoire** grâce à la collecte de données sur les espèces (faune et flore) tout en **sensibilisant la population locale** aux enjeux de préservation et en l'impliquant dans les observations. Nos actions marquées sont « **Un carré pour la biodiversité** » et « **l'observatoire des amphibiens** ». Par sa dimension participative, la démarche suscite l'envie d'agir et permet à tout citoyen de devenir acteur du maintien de la biodiversité. Par sa dimension scientifique, elle vise à contribuer aux recueils de données locaux, régionaux et nationaux, ces derniers menés sous l'égide d'organismes de recherche avec qui l'Union Nationale des CPIE conventionne : Muséum national d'Histoire naturelle, INRA, Société Herpétologique de France... Cette démarche favorise le rapprochement entre science et citoyens.

- **La valorisation des démarches de sciences participatives à l'échelle régionale**

Dans le cadre de la participation de l'URCPIE à l'Agence Régionale de la Biodiversité, les CPIE de la Région ont été missionnés afin de mettre sur pied un projet donnant à voir **les démarches de sciences participatives, exploitables dans le cadre de politiques ou d'initiatives locales**. L'objectif de ce programme est de permettre une meilleure visibilité et un meilleur usage de ces protocoles tout en privilégiant la participation des habitants et habitantes d'un territoire aux inventaires de la biodiversité.

Cette opération bénéficie du soutien de la Région Auvergne Rhône-Alpes et de l'Office Français pour la Biodiversité dans le cadre d'un projet coordonné par l'Union Régionale des CPIE.

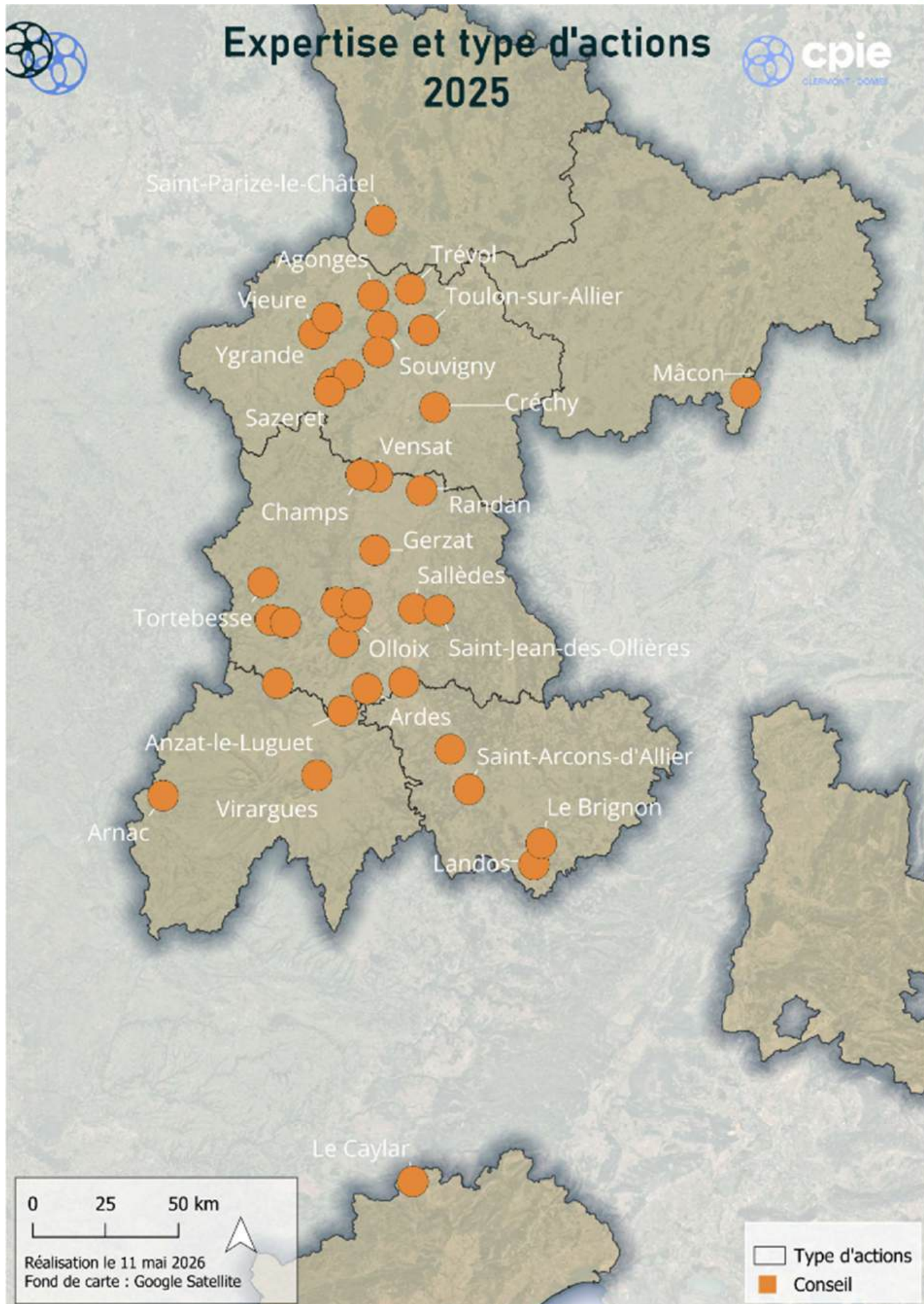

7- Le Pôle pédagogique Volet animation

Les actions pédagogiques ponctuelles

- **Le jeune public clermontois**

Le CPIE apporte son soutien à différents établissements accueillant des mineurs, dans un cadre scolaire ou de loisirs de la **Ville de Clermont-Ferrand** (crèches, écoles primaires publiques, collèges, maisons de quartiers) en collaborant avec la DDDE, la direction du cycle de l'eau, la Direction Enfance, la Direction Développement Durable et Energie et la Direction de l'Animation et de la Vie Associative et Ressources. Les interventions se font dans différents contextes : demandes ponctuelles, classes de découvertes, opérations thématiques portées par la Ville.

En 2025, 1 141 enfants de 21 structures différentes ont pu bénéficier d'interventions du CPIE.

Ce programme bénéficie du soutien de la Ville de Clermont-Ferrand, dans le cadre de la convention de partenariat.

- **Les actions en périscolaire et loisirs**

- L'accueil de centres de loisirs sur site

Les locaux et le site du CPIE permettent d'accueillir dans de bonnes conditions les enfants participant aux centres de loisirs communaux ou intercommunaux. C'est l'occasion de valoriser les thématiques d'intervention du CPIE et d'exploiter les potentialités de notre site. Pour les enfants, comme les animateurs et animatrices, c'est un contact avec la nature et la biodiversité de qualité.

Ainsi, en 2025, 525 enfants de 10 structures de loisirs ont été accueillis sur notre site. L'une des fidèles est le centre de **Cournon qui, pour la 14^{ème} année à déplacer son accueil de loisirs au CPIE**. 50 enfants de 6 à 11 ans ont ainsi pu profiter des structures comme des animations du CPIE.

- Les interventions hors site

A la demande des collectivités territoriales, l'équipe du CPIE intervient également hors ses murs, dans les locaux des Accueils de Loisirs. Ainsi, en 2025, le CPIE est intervenu auprès de :

- **Mairie de Pérignat les Sarlièvre**, pendant 3 interventions sur des temps périscolaires, pour accompagner une quinzaine d'enfants à la découverte des arbres ;
- **Mont d'Arverne Communauté**, pendant 2 jours, pour 71 enfants, pour encadrer des animations nature variés sur le site de Chadieu et dans le parc de Moncervier ;
- **A Maringues**, pour une quarantaine d'enfants, pendant 1 journée, sur le thème des petites bêtes terrestres et aquatiques.

• Les publics scolaires

- [Organisation et encadrement d'animations ponctuelles et de projets](#)

A la demande directe des enseignants et enseignantes, les animateurs et animatrices du CPIE proposent des interventions en lien avec des thématiques variées, en classe, en sortie scolaire ou sur le site du CPIE : « **Eau et milieux aquatiques** » ; « **Biodiversité** » ; « **Patrimoine** » ; « **Développement Durable** » ; « **Animations buissonnières** »

Elles peuvent se dérouler sur des périodes allant d'une demi-journée jusqu'à plusieurs jours d'intervention en accompagnement de projet. Une attention particulière est portée pour la coordination de nos actions pour répondre au mieux aux attentes des enseignants et permettre à nos interventions de venir **en support technique et pédagogique aux projets de classes ou d'écoles**.

Tous ces thèmes s'articulent autour d'une **pédagogie active et progressive** avec des approches variées (sensorielle, ludique, imaginaire, scientifique...) adaptée à l'âge, au niveau (cycle 1, 2, 3, collège, lycée), au rythme des élèves, aux programmes scolaires et propice à des prolongements en classe.

- [Les classes découverte](#)

Majoritairement, les classes découverte accueillies sur le site de Theix, animées par le CPIE et hébergées dans les locaux de la Ville viennent d'écoles du territoire clermontois.

Il s'agit principalement de classes d'élèves scolarisés en élémentaire en séjours de 2 à 3 nuitées.

Les activités proposées sont relativement variées mais toujours en adéquation avec le projet de classe et de séjour portés par les enseignants. Elles font donc toujours l'objet d'une concertation pédagogique pour que nos propositions soient adaptées aux attentes des organisateurs.

Dans ce cadre, le CPIE et le centre de Theix, géré par la Ville, coordonnent leurs propositions. Les équipes se côtoient quotidiennement sur le site, facilitant les échanges autour de l'accueil de ses groupes d'enfants.

Les projets scolaires

• Sur le développement durable

- [Jeunes pousses](#)

A la demande et en association aux services de la Ville de Clermont Ferrand, le CPIE est intervenu pour travailler sur **l'ingénierie** et la **coordination** des parcours d'accompagnement scolaire « Jeunes pousses ». Ces parcours sont proposés à l'ensemble des classes de cycle 2 et 3 des écoles de la ville : **10 à 12 classes** bénéficient de ce dispositif par année scolaire. Il s'agit de 4 demi-journées d'intervention encadrées par une structure partenaire spécialisée dans la thématique choisie et une sortie sur un site spécifique emblématique du territoire et en lien avec le thème traité.

Le CPIE assure, en lien avec les différents partenaires, la coordination des parcours.

Dans chaque école, un animateur périscolaire, ayant préalablement suivi une formation technique et pédagogique (voir partie formation), avec le CPIE, peut ainsi mettre à profit ses compétences pour enrichir et accompagner les parcours en concertation avec l'enseignant, les services de la ville, les partenaires pédagogiques et le CPIE.

Les interventions ont lieu dans la classe et/ou dans l'environnement proche de l'école, et lors de sorties sur un site spécifique.



Affiche du programme Jeunes Pousses

Plusieurs parcours thématiques sont proposés au choix des enseignants :

- Le monde animal : encadré par la LPO.
- Art et nature : encadré par **Pose sauvage**.
- La nature dans l'assiette : encadré par **La lande des églantines** et **Family Nature**
- Agissons autrement : encadré par **les Epigées**
- Paysage et volcan : encadré par le **CEN**
- Changement climatique : encadré par **les petits débrouillards**

Ce programme bénéficie du soutien de la Ville de Clermont-Ferrand, dans le cadre de la convention de partenariat.

- [Programme d'animations pédagogiques : biodiversité, eau domestique, rivière et énergies](#)

Financées par [Clermont Auvergne Métropole \(CAM\)](#), dans le cadre du nouveau marché public (2023-2026) que le CPIE a remporté, les écoles de l'agglomération clermontoise bénéficient de programmes scolaires en lien avec développement durable et l'éducation à l'environnement : **biodiversité, énergie, eau dans la ville, rivière...**

Ces projets ont permis de proposer 3 demi-journées d'animation par classe et parfois à des actions plus ponctuelles en fonction des d'opportunités en lien avec les actualités des services de la ville.

L'ensemble des programmes sont validés et suivis par la Direction Académique. 64 classes ont bénéficié du dispositif pour l'année scolaire 2024-2025 ; 79 pour l'année scolaire 2025-2026.

Ce programme est financé par Clermont Auvergne Métropole.

• Sur la mobilité « Tous mobiles et vous ? »

- [Dans les écoles :](#)

Ce projet vise à faire découvrir les enjeux de la mobilité quotidienne aux classes de CE2, CM1 et CM2 du territoire couvert par le Syndicat Mixte des Transports Collectifs (SMTC). Depuis l'année scolaire 2018-2019, le CPIE met en œuvre ce programme autour de :

- La citoyenneté et l'éco responsabilité.
- Les différents types de mobilités, avec leurs avantages et leurs inconvénients.
- Les motifs des déplacements.
- L'aménagement de nos espaces, urbains et ruraux.
- Les conséquences sur le dérèglement du climat.
- Les énergies.
- La santé.
- Le vocabulaire des énergies.
- L'épuisement des ressources naturelles.

Des démarches et des outils pédagogiques spécifiques ont été créés par le CPIE pour être adaptés à la découverte des infrastructures de la T2C comme de la SNCF. Le CPIE continuera d'accompagner, à raison de 6 demi-journées par an, jusqu'à 15 classes/an inscrites à ce dispositif pédagogique jusqu'en 2026 dans le cadre d'un appel d'offre remporté en 2023.

A la fin de chaque année scolaire des temps de valorisation des projets menés dans les classes est organisé sous la forme d'une exposition temporaire dans le patio de l'hôtel de ville de Clermont-Ferrand. **Ainsi chaque année près de 500 personnes peuvent découvrir les propositions des classes et s'immerger à leur tour dans les enjeux des mobilités sur le territoire.**

Une des actions pédagogiques conduites pour la CAM



Valorisation du projet Tous mobiles et vous

- [Au collège :](#)

En parallèle des projets animés pour les CM1-CM2 du territoire, le SMTC a souhaité expérimenter un nouveau projet autour de la mobilité au collège. Ainsi, au collège Marc Bloch de Cournon, le CPIE a accompagné un programme incitant les collégiens à devenir acteurs de leur mobilité quotidienne : **d'un diagnostic partagé des différents parcours qu'ils sont susceptibles de réaliser pour se rendre au collège, à des propositions d'amélioration des aménagements existants**, les collégiens ont bénéficié de temps de sensibilisation leur permettant de réfléchir à leur mobilité du quotidien et aux enjeux associés.

Ce programme est financé par le SMTC

• **Sur l'alimentation et les déchets**

- [Opération Etablissements Témoins](#)

Le [REEA](#) anime et coordonne, pour le compte du VALTOM, **un projet intitulé Etablissements Témoins**. Ainsi, le CPIE, comme d'autres acteurs du territoire, accompagne (coordination et animation) des établissements sur la prévention et la réduction des déchets. La méthodologie employée, utilisée par toutes les associations mettant en œuvre ce projet permet de :

- élaborer un diagnostic des déchets produits par l'établissement accompagné ;
- favoriser la prise de conscience des choix de consommation et de leurs impacts sur la production des déchets ;
- mettre en place des actions correctives et d'aménagements pour que l'établissement passe concrètement à l'action tenant compte des particularités et des possibilités locales.

Dans ce cadre, le CPIE a accompagné 12 établissements sur l'année scolaire 2024-2025.

Afin d'asseoir cette compétence au sein du CPIE, une de nos animatrices a choisi l'un de ces projets (à Pionsat) afin de passer sa formation maître composteur.

Cette opération est coordonnée par le REEA dans le cadre d'un financement VALTOM.

- [Stop au gaspillage alimentaire dans les collèges du Puy-de-Dôme](#)

Ces projets, commandés et coordonnés par le [REEA](#), permettent **d'accompagner l'ensemble des acteurs d'un collège** (principal, gestionnaire, CPE, professeurs, élèves, agents de services et de cuisines) **dans la réduction de la quantité de denrées gaspillées.**

En 2024 et 2025, Le collège de Saint Gervais d'Auvergne fut accompagné pour mettre en place et expérimenter la mise en place d'un self collaboratif

Cette opération est coordonnée par le REEA dans le cadre d'un financement Conseil départemental du Puy-de-Dôme.

- [Programme d'animations pédagogiques autour des déchets](#)

Dans le cadre de son partenariat avec le REEA, le CPIE accompagne 13 projets sur le thème des « déchets » pour des classes de maternelles et d'élémentaires.

Ces animations s'inscrivent dans le cadre d'une réponse collective, avec d'autres membres du réseau, à un appel d'offre de Clermont Auvergne Métropole.

- [Ambition POSITIVE](#)

Ce projet, à l'initiative du [Grand Clermont](#), dans le cadre de son Plan Alimentaire Territorial, est lauréat de l'AMI national « Démonstrateurs territoriaux des transitions agricoles et alimentaires ». **Ambition POSITIVE cherche à structurer une filière blé-farine-pain bio, santé et locale et réunit plus d'une soixantaine de partenaires** (établissements scolaires, collectivités, chercheurs, associations, agriculteurs, artisans, etc.) pour développer une filière de production locale de pain bio, favorable à la santé à destination de la restauration hors foyer. Il porte l'ambition de fournir la restauration collective en pain bio et local en structurant une filière blé-farine-pain adaptée aux besoins du secteur et des consommateurs. Pour qu'elle soit la mieux appropriée par les convives, **le CPIE intervient avec d'autres acteurs sur le volet sensibilisation**. Suivant l'étape de réflexion et de conception des outils nécessaires à cette sensibilisation, l'année 2025 a permis de programmer le volet sensibilisation constitué de 3 séances au sein de 2 établissements scolaires et de 3 animations sur des temps de repas dans 3 restaurants scolaires.

- Sur le territoire

- [Métropolitains En Herbe](#)

Le CPIE Clermont-Dômes a remporté l'appel d'offre pour la coordination et l'animation pédagogique de ce projet pour 3 ans (2023/2026).

Le projet, à destination de classes allant du CP au collège, consiste à faire échanger des classes de secteurs géographiques différents du territoire du PNRVA durant une année scolaire.

Cette opération vise à permettre aux jeunes de découvrir les enjeux du développement durable dans son espace proche, les comparer à ceux de secteurs géographiques contrastés pour construire une représentation de l'espace métropolitain grâce à des partages avec une autre classe

6 demi-journées pour 18 classes permettent d'accompagner les élèves et les enseignants dans leurs projets.

La pédagogie de projet est au cœur de ce dispositif. Les élèves déterminent une problématique de travail issue de questionnements autour d'une des thématiques du développement durable qui sert ensuite de fil rouge aux interventions des animateurs en appui aux projets de la classe.

Deux rencontres avec la classe binôme permettent en cours de projet de partager découvertes et apprentissages lors de journées conviviales organisées alternativement sur les territoires des deux classes associées. Une rencontre a lieu au cours du premier semestre et une seconde lors du second.

Ce projet est financé par Clermont Auvergne Métropole et le PNR des Volcans d'Auvergne et piloté par ce dernier.



Comité de pilotage - Métropolitains en herbe

- [Un berger dans mon école](#)

L'objectif de ce programme est de sensibiliser les enfants au monde du **pastoralisme et de l'agriculture de montagne** ainsi qu'**aux milieux naturels qui les entourent**.

Ce projet pédagogique s'adresse aux établissements scolaires (de la maternelle à la troisième) de l'ensemble du territoire du Parc.

Il s'articule autour d'une rencontre en automne avec un berger/éleveur dans la classe, un travail sur une thématique spécifique en hiver (filière laine, alimentation, chiens de troupeaux...) puis la découverte d'un secteur d'estives au printemps.

Le CPIE a accompagné des classes d'écoles de Murolo, Chanonat, Chamalières et St ours.

Ce projet est financé par le [Parc naturel régional des Volcans d'Auvergne](#).

- [Accompagnement de projets scolaires UNESCO : « chaînes des puys, faille de Limagne »](#)

Ce projet vise à sensibiliser le jeune public aux enjeux, aux spécificités, aux fragilités et aux valeurs de la Chaîne des Puys, autour du thème fédérateur de l'inscription du bien au patrimoine mondial de l'UNESCO.

En découvrant la Chaîne des Puys - faille de Limagne, les élèves sont amenés à s'interroger sur le fondement de cette inscription et sur la préservation et la valorisation de ce territoire d'exception. Ce programme scolaire porté par le Conseil Départemental du Puy-de-Dôme permet d'aborder divers thèmes liés au classement UNESCO (biodiversité, paysage, volcanisme, patrimoine UNESCO...). **Le CPIE a répondu aux besoins du Conseil départemental 63 en élaborant avec Nature et Volcans et la Direction Académique un programme pédagogique complet afin d'accompagner 12 classes sur l'année avec 3 demi-journées par classe.**

Deux journées de lancement du projet 2025-2026 sur le site du CPIE et en chaîne des Puys ont permis d'aborder différents thèmes tels que la biodiversité, le paysage, le volcanisme, le patrimoine Unesco permettant ainsi aux enseignants de choisir la thématique fil rouge de leur projet.

Les animateurs et accompagnateurs en moyenne montagne intervenant ensuite en appui en apportant leurs expertises thématiques au travers d'interventions sous forme d'ateliers en classe et lors de sorties en chaîne des Puys.

En finalité des projets de classes, les réalisations pédagogiques sont valorisées et partagées à la maison du site du Puy-de-Dôme durant l'été.

Ce projet est financé par le Conseil Départemental du Puy-de-Dôme.

- [Ateliers en haut du Puy-de-Dôme.](#)

Un éducateur du CPIE a encadré au sommet du Puy-de-Dôme 4 ateliers thématiques en lien avec les particularités du territoire du bien inscrit au patrimoine mondial de l'UNESCO « Chaîne des Puys - Faille de Limagne » et les ressources pédagogiques exploitables et observables du sommet du Puy-de-Dôme : un atelier paysages, un atelier biodiversité, un atelier volcanisme et un atelier météorologie.

Par l'apport et le questionnement de connaissances, ces ateliers ont permis aux classes participantes de s'interroger sur les particularités du site, d'en aborder les enjeux de gestion et les bonnes attitudes à adopter dans ce milieu naturel.

Ce projet est financé par le Conseil Départemental du Puy-de-Dôme.

• Sur l'eau

- [Pour le contrat Territorial du SMVVA : Bassins versants Assats, Auzon, Charlet, Pignols, Veyre \(SMVVA\).](#)

Le CPIE accompagne ce programme d'animation et de sensibilisation inscrit dans le cadre du contrat territorial du [SMVVA](#). Il a pour objectif de sensibiliser les scolaires aux enjeux identifiés sur le territoire. **« La reconexion à la nature et les enjeux de l'eau » sont le fil conducteur de ces projets déclinés en plusieurs thématiques : Stop aux pollutions, Agroenvironnement, Patrimoine de l'eau, Eau et biodiversité, Santé.**

Les différentes thématiques abordées permettent de mettre en place et de conduire des actions réelles d'éducation et de promotion santé environnement. L'existence de liens directs entre les deux thématiques, santé et environnement, sont au cœur des réflexions et structurent l'ensemble de nos interventions.

Chaque thématique permet ainsi de faire comprendre le caractère indissociable de la santé et de ses déterminants d'origine environnementale pour améliorer la santé de la population et agir en faveur de l'environnement. Cela permet d'apporter des réponses à l'augmentation des préoccupations de la société, sur ces enjeux interdépendants, à travers des actions de sensibilisation

26 classes ont bénéficié de ce dispositif en 2024 2025 soit 587 élèves.

Ces projets sont traditionnellement finalisés lors d'un temps fort de fin d'année. Pour l'année scolaire 2024/2025 celui-ci a eu lieu le 20 juin 2025 sur le site du CPIE. Sur cette même journée, l'ensemble des classes participantes ont pu partager et valoriser le fruit de leur travail et vivre des ateliers supplémentaires.

Pour l'année scolaire 2025-2026, ce projet a été reconduit auprès de 24 classes, sur des thématiques similaires.

[Une vidéo de valorisation a été réalisée.](#)



Journée de valorisation du projet SMVVA

Projet financé par le SMVVA.

- [Participation et tenue de stand lors du festival H2O](#)

Lors de cet événement, de 2 jours, ayant lieu à la maison des sports de Clermont Ferrand pendant lequel de très nombreuses écoles du département ont l'occasion de rencontrer tous les acteurs du territoire œuvrant et travaillant à la préservation, à la gestion et à la sensibilisation autour des enjeux de l'eau, nous avons animé un stand autour de la thématique « cycle de l'eau domestique ». Au programme reconstitution d'une maquette du cycle de l'eau et mise en place d'expérience pour mimer et ainsi mieux comprendre les étapes d'une station d'épuration.

- [Sur le jardin](#)

- [Projet Manuterra - Mécénat de la Fondation d'Entreprises HERMès](#)

Grâce à la confiance accordée par nos partenaires de l'Éducation Nationale, le CPIE a été sollicité par la Fondation d'entreprise HERMès pour déployer le dispositif d'accompagnement scolaire MANUTERRA sur notre académie. Le CPIE a accompagné pour l'année scolaire 2024-2025 4 classes dans les écoles de Champs, Charbonnières les Villes, Bromont-Lamothe et d'Augnat. En 2025 2026 4 classes bénéficient de notre accompagnement à Pontgibaud, à Chateaugay, à Saint Quintin sur Sioule et à l'IME de Theix. Les écoles retenues dans le cadre de ce programme le sont sur la base de candidatures argumentées, ce qui laisse une grande part à la mise en œuvre d'un projet adapté au contexte local et aux envies des équipes éducatives dès lors que les projets permettent de :

Sensibiliser à la préservation de la biodiversité : aux enjeux environnementaux et à la préservation de la biodiversité, en partageant avec les élèves autour de la beauté de la nature.

Découvrir un métier, celui de jardinier et peut-être susciter des vocations

faire classe autrement en permettant aux élèves d'acquérir de nouvelles aptitudes en mettant les mains dans la terre et en appuyant sur la transversalité des enseignements.

Le programme est structuré en **12 séances** réparties tout au long de l'année scolaire, autour d'un **trio** : un professionnel(le) du jardin, un médiateur et 1 enseignant.

Les séances se déroulent à la fois en classe et à l'extérieur autour du jardin et doivent aboutir à la pérennité de l'aménagement produit.

Projet financé par la Fondation HERMès.



Projet Manuterra

Pédagogie et type d'actions 2025

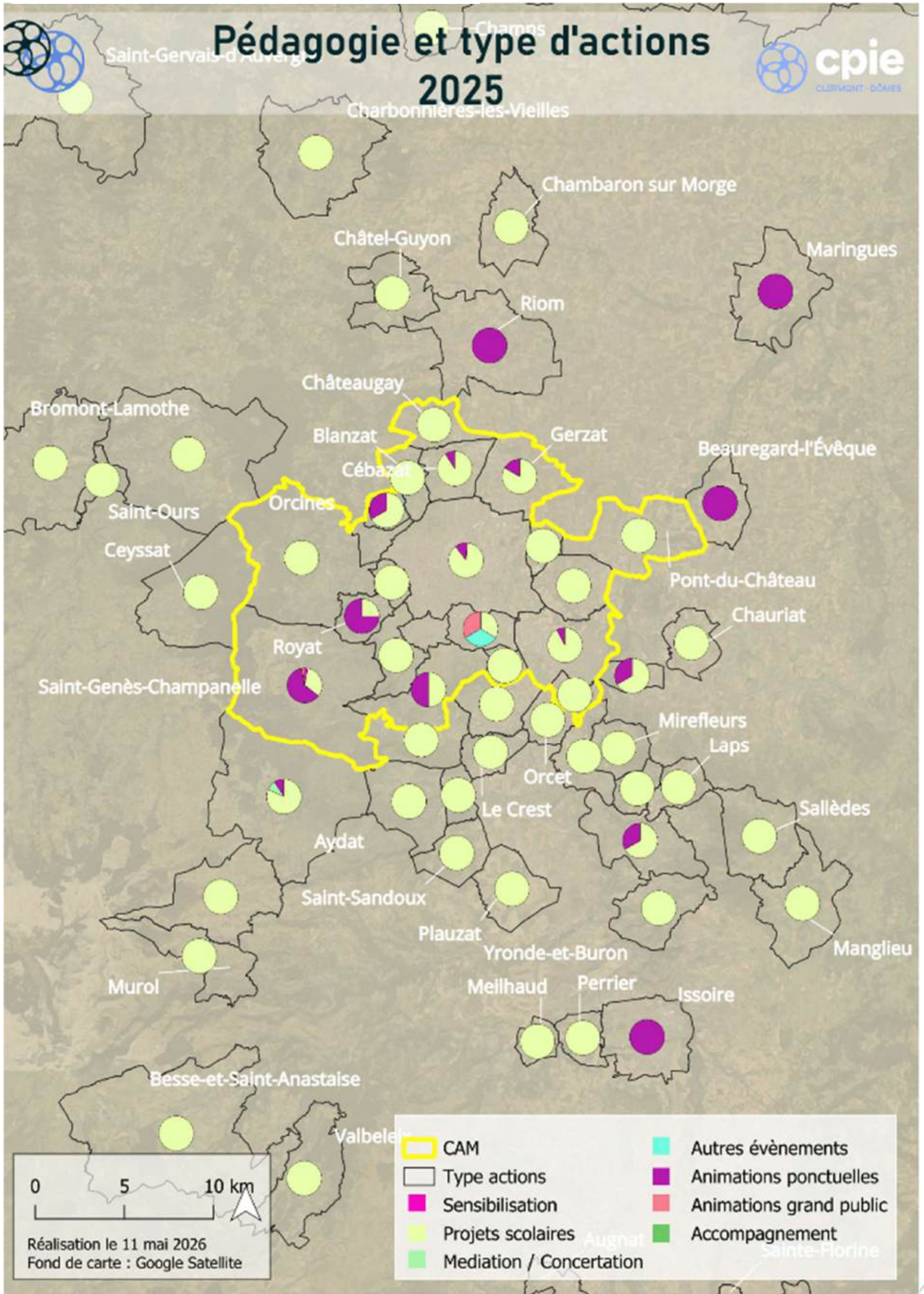

8- Le Pôle Pédagogique Volet formation

Groupe interne Formation

En 2025, le CPIE a entrepris de reconsidérer son volet Formation. Ainsi, un groupe de salarié.es s'est réuni pour réaliser un diagnostic de ce que les formateurs et formatrices du CPIE réalisaient aujourd'hui et projeté ce qui pourrait constituer les priorités du champ de la formation au CPIE. Ces éléments ont été confrontés avec l'équipe salariée, dans sa globalité, une administratrice du CPIE ainsi que l'Union Régionale des CPIE, organisme de formation professionnelle certifié QUALIOP1 au titre de ces actions de formation.

De ce travail, il résulte que 3 grandes façons de pratiquer la formation se croisent au sein du CPIE :

- La formation qualifiante ou non, elle vise l'acquisition de compétences dans un cadre professionnelle. Cette proposition n'engage pas forcément de suivi des stagiaires à la suite de la formation ;
- La form'action, qui mixe formation et accompagnement d'acteurs. Ces modalités de formation permettent d'accompagner le changement de pratique professionnelle en s'autorisant un « retour » sur les acquis, au sein de la structure professionnelle ;
- La valorisation par retour d'expérience terrain, la rencontre entre pairs.

Des enjeux ont également été cités comme nécessaires à l'intervention du CPIE dans les années à venir. Ce groupe amende la réflexion au fur et à mesure des échanges et de la construction de projets avec les acteurs locaux.

De la formation à l'action

- **Accompagner les professionnels de la jeunesse pour comprendre et susciter l'engagement des jeunes en faveur de l'environnement**

Les CPIE visent à amener des changements de comportement, individuels et collectifs vers une nécessaire transition écologique. Les CPIE de la Région, représentés par leur Union Régionale ont été lauréats d'un appel à projet national de l'Institut National de la Jeunesse et de l'éducation populaire ([INJEP](#)), avec le projet « De la formation à l'action : accompagner les professionnels de la jeunesse pour comprendre et susciter l'engagement des jeunes en faveur de l'environnement ». Celui-ci est mis en œuvre localement par chaque CPIE, sur son territoire.

Le projet a pour ambition d'aider des professionnels en lien avec les jeunes à :

- **mieux connaître les enjeux environnementaux et la transition écologique**, en apportant la compréhension de la crise écologique en cours, à une échelle globale mais aussi locale ; en informant sur ce qu'est la transition écologique et les actions à mener pour répondre à ces enjeux ;

- mieux comprendre comment et pourquoi les jeunes passent ou ne passent pas à l'action, en apportant des connaissances sur les mécanismes psychosociaux qui font que ce public passe ou ne passe pas à l'action sur les questions environnementales ;
- mieux connaître et gérer les éco-émotions qui peuvent être des freins mais aussi des moteurs de l'action en faveur de l'environnement.

En local, c'est la Ville de Clermont-Ferrand qui bénéficie de cette action : une quinzaine de référents éducatifs de la ville de Clermont Ferrand qui, au quotidien, accompagnent des équipes qui interviennent auprès de jeunes.

Un programme d'ateliers et d'actions de sensibilisation intégrant de la théorie sur les enjeux environnementaux et la transition écologique, adaptée aux structures et aux professionnels participants a été réfléchi.

C'est en 2026 que ce projet entrera dans la phase concrète de réalisation.

Projet financé par l'INJEP dans le cadre d'une convention avec l'Union Régionale des CPIE et la Ville de Clermont-Ferrand, dans le cadre de sa convention de partenariat.

• Formation des agents périscolaires de la Ville

En 2024 et en lien avec la mise en œuvre des parcours « jeunes pousses », **45 animateurs périscolaires travaillant dans différentes écoles de la ville de Clermont Ferrand ont pu suivre une formation de 4 jours sur différentes thématiques en lien avec le programme pédagogique.**

Ces sessions, en 3 groupes, leur ont permis de découvrir l'ensemble des thématiques envisagées dans les parcours.

Il s'agissait d'en découvrir les potentialités pédagogiques, de rencontrer des acteurs du territoire et de découvrir des sites de la métropole ressources à la mise en place de leur projet.

En 2025 un nombre important d'animateurs et d'animatrices périscolaires ayant déjà été formé.e.s, il fut envisagé d'approfondir les thématiques proposées dans le cadre du dispositif « jeunes pousses », en lien avec le choix émis par les classes bénéficiant du programme.

Après avoir identifié en concertation avec les services de la ville, les attentes et besoins des animateurs périscolaires notamment pour le choix des thématiques à approfondir ont eu lieu, de janvier à juin 2025, 3 sessions de 3 jours. 13 animateurs ont pu participer.

Sur le second semestre, la formule de session de 3 jours a été de nouveau proposée agrémentée de proposition de journées ponctuelles et thématique. En moyenne 11 participants se sont inscrits à ces sessions.

Ces formations complémentaires devant servir également à enrichir les projets d'animations propre aux temps périscolaires. Ces projets s'inscrivent pleinement dans le cadre du projet éducatif de la ville.

Ce programme bénéficie du soutien de la Ville de Clermont-Ferrand, dans le cadre de la convention de partenariat.

• Sensibilisation aux enjeux de biodiversité : les cours végétalisés

La fin d'année 2024 a permis au CPIE de concevoir avec les services de la Ville une formation dédiée aux agents travaillant dans des écoles où les cours ont été végétalisés.

Cette formation débutée en 2025 et qui se terminera au cours du premier semestre 2026 a pour objectifs de :

- sensibiliser sur les enjeux de la renaturation des cours d'écoles, les services écologiques rendus par la nature en ville et ses intérêts pour l'homme et en ce sens à l'intérêt des cours végétalisés.
- accompagner les acteurs dans l'appropriation de nouveaux espaces végétalisés/re-naturés
- répondre aux besoins de formation sur les tâches d'entretien réservées à l'école, pour permettre aux agents de s'approprier les bonnes pratiques, les aider à trouver du plaisir dans la réalisation

des tâches, et assurer une gestion globalement homogène à l'échelle des différentes écoles. La formation est vue à la fois comme un temps de sensibilisation et un temps de partage des usages et les pratiques professionnelles des agents concernés.

- identifier les problématiques liées aux nouveaux fonctionnements, induits par ses nouveaux espaces, et identifier collectivement des freins et des leviers
- accompagner les équipes éducatives dans l'implication des enfants à la réalisation de ces tâches et à l'utilisation de certains aménagements (potagers, ...). Permettre aux acteurs de terrain d'être des éléments moteurs pour impliquer les élèves dans l'entretien des cours d'école au quotidien
- Permettre aux acteurs éducatifs de découvrir les potentialités pédagogiques offertes par les espaces de biodiversité.

En 2025, la formation a concerné les agents des 14 cours déjà végétalisées ou en cours soit 98 personnes. Les années suivantes, 3 à 4 nouvelles cours, et donc écoles, devraient être concernées

Ce programme bénéficie du soutien de la Ville de Clermont-Ferrand, dans le cadre de la convention de partenariat.

• Sensibilisation aux enjeux de la sobriété numérique

Le GIP rectorat dans un contexte de transition écologique et d'usage croissant du numérique souhaité initier une démarche concrète autour du numérique responsable.

Nous avons répondu à leur sollicitation en intervenant auprès des 46 salariés du GIP et de la DAFPIC repartis en 3 groupes pour les accompagner dans une démarche permettant de sensibiliser aux impacts environnementaux des usages numériques, de diagnostiquer et d'échanger sur les pratiques individuelles et collectives pour en finalité amorcer la co-construction d'un plan d'action à l'échelle de la structure.

La participation aux parcours professionnalisant

• Avec la mission Locale

En partenariat avec la mission locale le CPIE a accompagné deux « **Parcours jeunes nature et développement durable** ».



Projet avec les jeunes de la Mission locale de Clermont-Ferrand

A l'attention d'adultes âgés de 18 à 25 ans suivis par la mission locale l'objectif de ce projet était de proposer des parcours de découverte multithématiques en lien avec les enjeux du développement durable et permettre aux bénéficiaires de se projeter sur les métiers associés

Cette nouvelle action a un double objectif : **sensibiliser les jeunes aux enjeux du développement durable et aux gestes éco citoyens et leur faire découvrir à travers la visite de plusieurs sites (de pleine nature et en ville) et des témoignages de professionnels, toute la diversité des activités liées à la nature et**

ainsi les amener à se projeter sur les métiers associés.

Les 17 jeunes ont bénéficié d'un parcours de découvertes de plusieurs sites, à proximité de leur lieu de vie (site des Côtes de Clermont, ferme urbaine, Jardin botanique...), et ou plus éloignés, souvent méconnus d'eux, des sites naturels, (parc écoreuil, parc des sources, Puy du Pariou, lac d'Aydat, château de Montlosier...) où s'exercent une multitude d'activités respectueuses de la nature.

Chaque déplacement étant alors l'occasion de participer à une activité de pleine nature, de dépasser ses propres limites et d'ouvrir les perspectives.

Chaque lieu devenant un prétexte à une découverte de métiers liés à plusieurs thématique alimentation responsable, gestion des déchets, mobilités douces, tourisme vert, entretien des espaces, protection des espèces.

- **Sensibilisation des futurs professionnels de la restauration**

L'objectif principal de ces temps de sensibilisation consiste à favoriser une culture générale, interdisciplinaire, vers la sobriété alimentaire et la lutte contre le gaspillage alimentaire, en lien avec l'Education au Développement Durable et/ou les démarches de développement durable réalisées au sein des établissements professionnels.

Destiné aux futurs cuisiniers, commis de cuisine, agents de restauration et gestionnaires, ce module vise à apporter aux apprenants des outils et méthodes pour lutter efficacement contre le gaspillage alimentaire dans leur pratique professionnelle et plus largement à envisager la gestion des déchets, leur tri et leur valorisation.

Nous avons coconçu une proposition méthodologique, basé sur la transversalité entre les disciplines, répondant aux enjeux pédagogiques de la formation et valorisant la réalisation des jeunes. Ainsi, l'action conçoit et évaluée avec le soutien des formateurs de l'Institut des Métiers a pu être proposée, pour cette année scolaire, à des enseignants, du lycée François Rabelais à Brassac les Mines, qui, au sein de leurs propres enseignements permettent à ces futurs professionnels de prendre conscience du gaspillage alimentaire.

Cette action est réalisée avec le VALTOM et les laboratoires TERANA.

Ce programme est intégré dans la convention VALTOM et bénéficie de son financement.

- **Sensibilisation des futurs professionnels aux enjeux de l'eau**

Proposé à de futurs techniciens/animateurs territoriaux, cette formation visée à permettre la transmission aux apprenants d'outils, de méthodes et d'éléments d'analyse pour envisager la mise en place d'actions en lien avec les enjeux liés à l'eau et à ses usages dans leur future pratique professionnelle.

Elle s'est étalée sur 3 mois en s'appuyant sur une première étape d'apports théoriques sur les enjeux liés à l'eau avant de former les 23 élèves en BTS GPN, au lycée de Rochefort Montagne, à des techniques, postures et méthodologie d'animation pour ensuite les accompagner dans la mise en œuvre et l'animation d'une concertation.

Cet accompagnement a abouti à la mise en œuvre d'une concertation territoriale à Châteauneuf les Bains.

Ce programme bénéficie de l'aide de l'Agence de l'Eau Loire Bretagne.

- **La réglementation autorisation environnementale, espèces protégées et cas pratiques**

Intervention pour le compte du CVRH Centre de Valorisation des Ressources Humaines en partenariat avec des chargés de mission de la DREAL auprès de 13 agents d'état prenant des postes de Police administrative de l'eau et de la nature.



Formation pour le CVRH

Du partage d'expériences entre pairs

- **Concevoir et mettre en œuvre un programme de sensibilisation à l'attention des élus et techniciens**

Dans le cadre de la convention de partenariat avec l'Agence de l'Eau Loire Bretagne, le CPIE a souhaité engager un travail de sensibilisation plus proche des décideurs, les élus locaux et leurs techniciens. Ce public est peu connu du CPIE. **C'est pourquoi, en 2025, un long travail de rencontres d'élus comme d'associations œuvrant à leur côté s'est mis en place.**

Ainsi, le CPIE a pu se concentrer sur une phase de préparation et de rencontre d'acteurs avec comme objectif :

- d'identifier les partenaires-clés à solliciter pour proposer en commun une programmation qui intéresserait le public-cible ;
- d'échanger avec des élus en exercice ;
- de se renseigner sur les dynamiques déjà existantes ;
- de monter en compétence afin de bien maîtriser les enjeux liés à l'eau auquel les élus sont désormais confrontés ;
- d'identifier des initiatives inspirantes.

Ce programme bénéficie de l'aide de l'Agence de l'Eau Loire Bretagne.

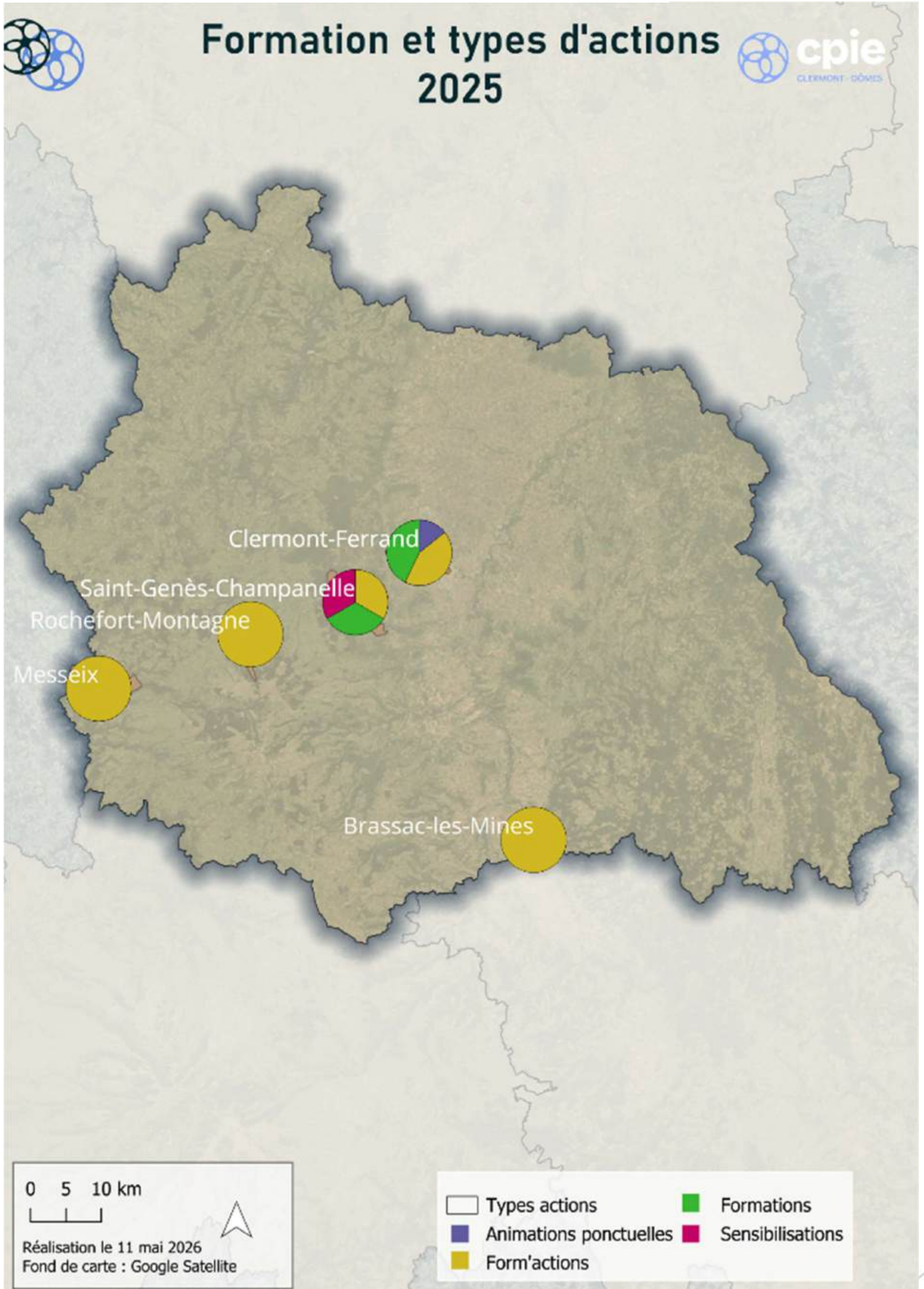

9- Le rapport financier

Le compte de résultat

Le compte de résultat de 2025 présenté en assemblée générale fait apparaître un résultat comptable bénéficiaire de **+ 24 561 €**.

Evolution des produits, charges et résultats

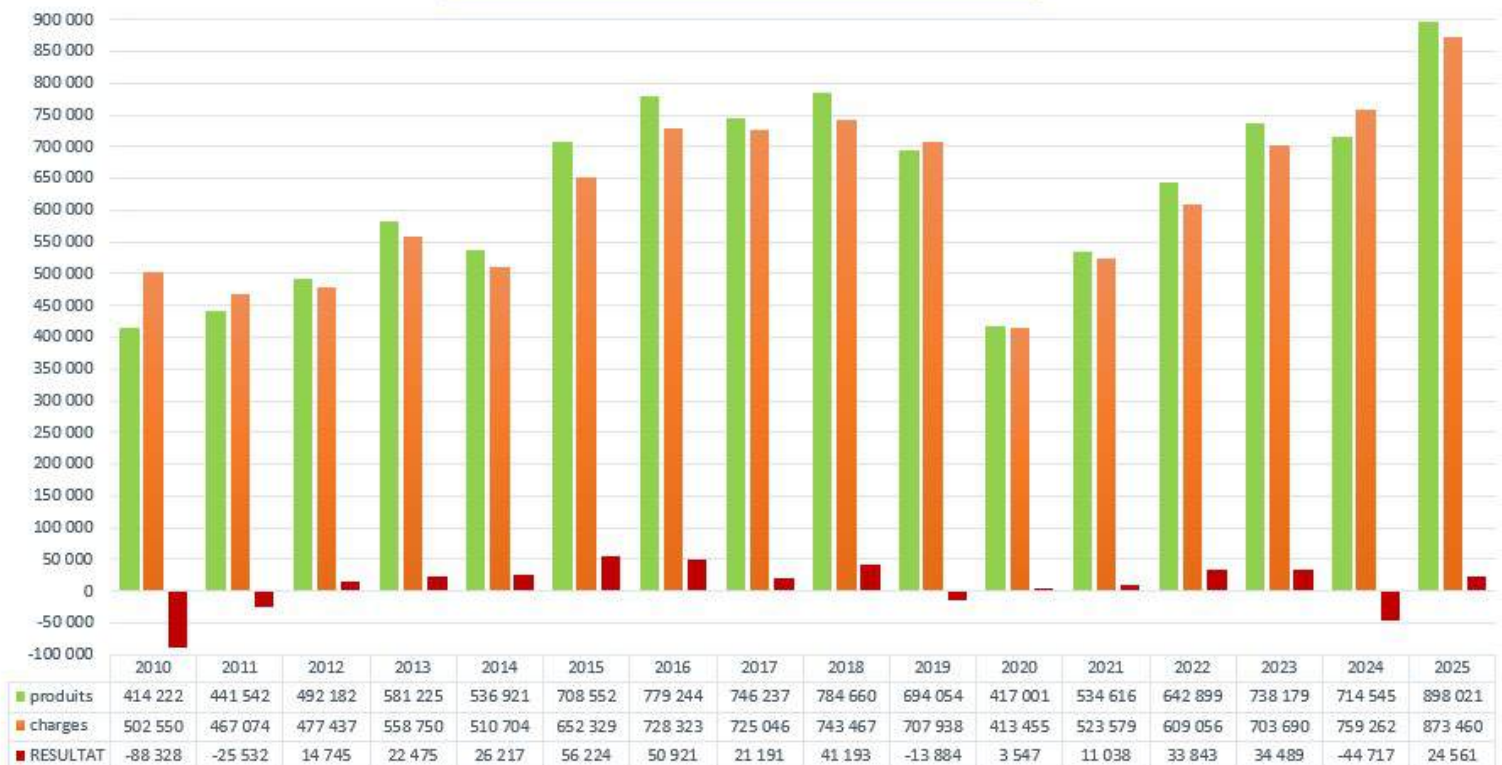

Les produits s'élèvent à **898 021 €** et les charges à **873 460 €**.

Le montant du budget prévisionnel voté à 894 000 euros a dû être actualisé suite aux reclassements des comptes liés au nouveau plan comptable 2025. Au regard de ce budget prévisionnel équilibré à 886 893 €, il apparaît :

- des recettes supérieures : **+ 11 128 €** soit **+ 1,25 % de plus** que le budget prévisionnel.
- des charges inférieures : **- 13 433 €** soit **-1,51 % de moins** que le budget prévisionnel.

Notre activité dégage donc un résultat positif de 24 561 € en augmentation de 69 278 € par rapport à celui de 2024 qui était déficitaire de 44 717 €.

Le **fonds associatif**, qui permet de solidifier le CPIE lors d'éventuelles périodes financièrement difficiles, est de **380 176 €**.

L'évolution des produits

En comparant cet exercice avec celui des 2 années précédentes, compris les subventions sur projets réparties sur plusieurs pôles, nous pouvons observer les points suivants :

- **Pôle Accompagnement Territorial, Études et Expertises Environnementales :**

En 2023 :	315 829 € de produits (accompagnement territorial : 98 820 € et Ingénierie environnement : 217 009 €)
En 2024 :	283 950 € de produits (accompagnement territorial : 85 696 € et Ingénierie environnement : 198 254 €)
En 2025 :	374 972 € de produits (accompagnement territorial : 141 981 € et Ingénierie environnement : 232 991 €)

soit une progression de 32.05 % (+ 91 022 €) par rapport à 2025.

La progression affichée par ce pôle s'explique en partie par l'obtention de fonds Leader pour mettre en œuvre le projet Gîtes Durables.

- **Pôle Pédagogique :**

Ce pôle comprend les activités d'animations et de formation, dont l'activité évolue chaque année de façon régulière.

En 2023 :	328 820 € de produits (animations : 259 521 € et formations : 69 299 €).
En 2024 :	346 993 € de produits (animations : 269 032 € et formations : 77 961 €).
En 2025 :	375 597 € de produits (animations : 306 269 € et formations : 69 528 €).

soit une progression de 8,24 % (+ 28 604 €) par rapport à 2024.

- **Mission Vie associative et communication :**

Les variations de produits liés à ce pôle s'expliquent par les années au cours desquelles le Grand Défi pour la Biodiversité peut avoir lieu.

En 2023 :	44 607 € de produits.
En 2024 :	35 455 € de produits.
En 2025 :	94 441 € de produits.

soit une progression de + 166.36 % (+58 986 €) par rapport à 2024.

La progression affichée par ce pôle s'explique en partie par la recherche de fonds pour mettre en œuvre le Grand Défi Biodiversité et la participation de l'Agence de L'Eau Loire Bretagne pour l'animation de la consultation du SDAGE.

L'affectation des subventions :

Les **285 041 € de subventions** obtenues l'ont été pour des actions proposées par le CPIE aux collectivités. Ce sont donc les salariés des pôles et missions précités qui ont ensuite réalisé directement ces actions. Le détail des actions est repris dans chacune des parties précédentes.

- Subvention Ville de Clermont : pôles Pédagogique, Accompagnement territorial, mission Vie Associative
- Subvention CD63 : pôle Accompagnement territorial, mission Vie Associative
- Subvention Fonds Vert (Agence de l'Eau Loire Bretagne) : pôle Accompagnement territorial
- Subvention AELB : pôles Pédagogique, Accompagnement territorial, mission Vie Associative
- Subvention VALTOM : pôles Pédagogique, Accompagnement territorial, mission Vie Associative
- Subvention Clermont Auvergne Métropole : pôle Accompagnement territorial
- Subvention FDVA : mission Vie Associative
- Subvention Communauté de Communes Thiers Dore Montagne : mission Vie Associative
- Subvention LEADER : pôle Accompagnement territorial
- Subvention FNADT : pôle Accompagnement territorial
- Subvention AMI Atout France : pôle Accompagnement territorial
- Subvention OFB : mission Vie Associative

CHARGES		Budget 2025	Réalisé 2025	Ecart Réalisé/Budget
60	Achats	149 927	118 747	-31 180
602140	Alimentation	6 000	6 130	+130
604100	Hébergement	1 920	1 305	-615
604200	Prestataires Services Animation	13 500	10 949	-2 551
604300	Prestataires Services Formation	200	0	-200
604400	Prestataire Service CDR	12 144	10 472	-1 672
604500	Prestataire Service Accompagnement territorial	70 669	68 775	-1 894
606140	Carburant	6 800	5 515	-1 285
606300	Petit équipement cpie	1 000	1 943	+943
606310	Fourniture activités – petits équipements client	30 833	8 066	-22 767
606320	Fournitures entretien	431	968	+537
606330	Fournitures activités	5 000	3 091	-1 909
606400	Fournitures administratives	1 430	1 533	+103
61	Services extérieurs	38 757	33 383	-5 374
612200	Crédit-bail mobilier : Jogger	0	74	+74
613200	Location immobilière	0	150	+150
613500	Location matériel	982	615	-367
613503	Location copieurs	11 547	11 547	-
615500	Entretien, réparations site et bâtiment	150	100	-50
615510	Entretien, réparations, véhicule	6 500	3 546	-2 954
615600	Maintenance parc informatique	3 294	4 202	+908
615630	Maintenance copieurs	239	368	+129
616100	Assurances	6 245	6 296	+51
618200	Formation des salariés	9 200	5 989	-3 211
618300	Documentation	600	496	-104
62	Autres services extérieurs	53 147	61 068	+7 921
621400	Mise à disposition de personnel- social payes	8 500	2 447	-351
622600	Honoraires comptables	5 800	5 702	+130
622620	Commissaire aux comptes	1 000	913	-87
622630	Honoraires avocat	3 960	2 598	-1 362
623000	Publicité - communication	0	145	+145
623400	Cadeaux	60	300	+240
623800	Dons	24 000	33 509	+9 509
625100	Déplacements	1 400	1 602	+202
625700	Frais de réception	100	94	-6
626100	Frais postaux	84	86	+2
626205	Téléphone portable	694	559	-135
626210	Internet -livebox	503	570	+67
626300	Abonnement hébergement site internet	876	1 040	+164
627800	Frais bancaires	6 170	5 573	-597
628100	Cotisations			
63	Impôts et taxes	24 438	24 005	-433
631100	Taxe sur les salaires	19 438	18 457	-981
631300	Uniformation	5 000	5 548	+548
64	Charges de personnel	608 019	619 418	+11 399
641100	Salaires bruts	608 019	619 418	+11 399
645000	Charges sociales			
65	Autres charges de gestion courante	0	48	+48
651600	Droits d'auteur	0	48	+48
68	Dotations	12 605	16 790	+4 185
681110	Dotation aux amortissements	12 605	14 383	+1 778
681740	Créance irrécouvrable	0	2 407	+2 407
Total des charges (€)		886 893	873 460	-13 433

PRODUITS		Budget 2025	Réalisé 2025	Ecart Réalisé/Budget
Pôle Pédagogique		288 841	314 653	+25 812
<i>Animations Ville de Clermont-Ferrand</i>		9 769	11 125	+1 356
706110	. Animations scolaires-périscolaires	9 378	10 634	+1 256
706120	. Loisirs	-	-	-
706130	. Evènementiel	391	491	100
<i>Animations scolaires</i>		268 778	290 546	+21 768
706210	. Animations ponctuelles - classes découvertes	22 305	20 331	-1 974
706220	. Animations périscolaires	-	669	+669
706230	. Programmes commandés par collectivités, institutions	246 473	269 546	+23 073
<i>Animations Loisirs Enfants</i>		3 410	4 598	+1 188
706330	. Programmes commandés par collectivités, institutions	3 410	4 598	+1 188
<i>Formations organisées par le CPIE</i>		1 170	558	-612
706700	. Formations du cpie (Bafa)	1 170	558	-612
<i>Formations pour le cpte d'autres organismes</i>		5 714	7 826	+2 112
706800	. Interventions pour le cpte d'autres organismes	5 714	7 826	+2 112
Pôle Accompagnement Territorial Etudes-Expertises		392 820	243 243	-149 577
706510	. Collectivités et établissements publics	71 167	-	-71 167
706520	. Etablissements privés	79 660	19 727	-59 933
706530	. Ingénierie de l'environnement	241 993	223 516	-18 477
Le Centre de Ressources		11 380	6 525	-4 855
706910	. Actions propres au CDR	11 190	4 000	-7 190
706920	. Programmes d'activités « Les Rendez-vous du CPIE »	-	820	+820
706930	. Activités Nature pour le cpte d'autres organismes	190	1 705	-1 515
Subventions d'exploitation et autres participations		156 326	285 378	-129 052
740200	. LEADER	-	39 546	+39 546
740301	. DRAJES	-	6 500	-
740400	. FNADT	-	12 907	+12 907
740500	. Conseil Départemental du Puy-de-Dôme	9 000	10 000	+1 000
740710	. VALTOM	-	57 558	+57 558
740730	. Atout France	-	3 370	+3 370
740800	. AELB	44 413	47 121	+2 708
740900	. Clermont Auvergne Métropole	1 350	1 350	-
740901	. OFB	-	436	+436
740907	. Communauté de Communes Thiers Dore Montagne	-	5 000	+5 000
741200	. Ville de Clermont-Ferrand	101 253	101 253	-
770000	. Produits exceptionnels : subvention AGEFIPH	310	337	+27
Autres produits		36 526	45 837	+9 311
754110	. Dons	230	670	+440
756000	. Adhésions	26 230	26 770	+540
757000	. Produits des cessions d'immobilisation	300	9 800	+9 500
758000	. Produits divers de gestion courante	9 766	8 597	-1 169
Produits financiers		1 000	2 385	+1 385
760000	. Livret associations	1 000	2 385	+1 385
443304	. RECOURS AUX FONDS ASSOCIATIFS	-	-	-
Total des produits (€)		886 893	898 021	+11 128

RECAPITULATIF

Total des charges	886 893	873 460	-13 433
Total des produits	886 893	898 021	+11 128
RESULTAT COMPTABLE			+24 561

DETAIL BILAN ACTIF

ACTIF	Exercice N 31/12/2025 12	Exercice N-1 31/12/2024 12	Ecart N / N-1	
			Euros	%
CONCESSIONS, BREVETS, LICENCES, MARQUES...				
20510000 LOGICIELS	4 599	4 599		
28051000 AMORTIS.LOGICIELS	-4 599	-4 599		
TERRAINS				
21210000 AMENAG SENTIER INTERPRETATION	3 699	3 699		
21211000 AMENAG MARE	29 679	29 679		
28121000 AMORTIS.SENTIER D'INTERPRETA	-3 699	-3 699		
28121100 AMORT.MARE	-29 679	-29 679		
INSTALLATIONS TECHNIQUES MATERIEL ET OUTILLAGE	11 742	23 370	-11 628	-49.75
21550000 OUTILLAGE INDUSTRIEL	10 224	10 224		
21570000 AGENC ET AMENAGEMENTS	1 218	1 218		
21820000 MATERIEL DE TRANSPORT	5 555	23 699	-18 145	-76.56
21830000 MATERIEL DE BUREAU ET INFORMAT	47 245	44 490	2 755	6.19
21840000 MOBILIER	8 182	8 182		
28155000 AMORTIS MATERIEL&OUTILLAGE	-9 869	-9 644	-225	-2.33
28157000 AMORTIS.AGEN&AMENAGEMENTS	-1 218	-1 218		
28182000 DOT MATERIEL DE TRANSPORT	-5 555	-16 339	10 785	66.01
28183000 AMORTIS.BUREAU&INFOR	-38 452	-32 021	-6 431	-20.09
28184000 AMORTIS.MOBILIER	-5 588	-5 221	-366	-7.02
AUTRES IMMOBILISATIONS FINANCIERES	1 000	1 000		
27550000 CAUTIONNEMENTS	1 000	1 000		
TOTAL II	12 742	24 370	-11 628	-47.71
CREANCES CLIENTS, USAGERS ET COMPTES RATTACHES	171 423	164 826	6 596	4.00
41100000 CLIENTS	32 624	64 421	-31 796	-49.36
41600000 CLTS-USAGERS : CREANCES DOUTEU	2 408		2 408	
41810000 CLTS-USAGERS - FACTURES - ETAB	138 798	100 406	38 393	38.24
49100000 PROVISION CLIENTS DOUTEUX	-2 408		-2 408	
AUTRES CRÉANCES	86 914	15 138	71 776	474.15
40100000 FOURNISSEURS		3 013	-3 013	NS
43870000 CPAM-RBT INDEMNITES JOUR		25	-25	NS
43900000 ORGANISMES SOCIAUX - PAR	4 504		4 504	
44100000 SUBVENTION	82 409	12 100	70 309	581.07
CHARGES CONSTATEES D'AVANCE	9 236	2 984	6 252	209.53
48600000 CHARGES CONSTATEES D'AVANCE	9 236	2 984	6 252	209.53
DISPONIBILITES	291 506	408 748	-117 242	-28.68
51210000 COMPTE COURANT CREDIT COOPERAT	69 583	60 673	8 910	14.69
51211000 CCC - LIVRET ASSOCIATIONS - 01	63 857	155 841	-91 984	-59.02
51212000 CCC - LIVRET A - 001 185-036 8	84 350	82 568	1 782	2.16
51250000 CCC - LIVRET CODEVAIR 01118436	35 468	57 501	-22 032	-38.32
51251000 CC- SOUS COMPTE 082026413328	37 804	51 874	-14 070	-27.12
53100000 CAISSE DU SIEGE	442	291	152	52.25
TOTAL III	559 078	591 696	-32 618	-5.51
TOTAL GENERAL	571 820	616 066	-44 246	-7.18

DETAIL BILAN PASSIF

PASSIF	Exercice N 31/12/2025 12	Exercice N-1 31/12/2024 12	Ecart N / N-1	
			Euros	%
REPORT A NOUVEAU	355 615	400 332	-44 717	-11.17
11000000 REPORT - NOUVEAU (SOLDE CREDIT)	355 615	400 332	-44 717	-11.17
RESULTAT DE L'EXERCICE (EXCEDENTS OU DEFICITS)	24 561	-44 717	69 278	154.93
SITUATION NETTE (SOUS TOTAL)	380 176	355 615	24 561	6.91
SUBVENTIONS D'INVESTISSEMENT	2 388	2 725	-337	-12.38
13160000 SUBVENTION INVESTISSEMENT CAF	7 524	7 524		
13180000 SUBVENTION - AUTRES	17 297	17 297		
13960000 SUBV INVT INSCRITE RESUTAT CA	-7 524	-7 524		
13980000 AUTRES SUBVENTIONS D'INVESTISS	-14 909	-14 572	-337	-2.31
TOTAL I	382 564	358 340	24 224	6.76
TOTAL II				
TOTAL III				
PROVISIONS POUR CHARGES	33 670	33 670		
15810000 AUTRES PROVISIONS POUR CHARGES	33 670	33 670		
TOTAL IV	33 670	33 670		
EMPRUNTS ET DETTES AUPRES D'ETABLISSEMENTS DE CREDIT	149	131	17	13.32
51810000 INTERET COURUS A PAYER	149		149	
51860000 INTERETS COURUS - PAYER		131	-131	NS
DETTES FOURNISSEURS ET COMPTES RATTACHES	25 277	27 577	-2 299	-8.34
40100000 FOURNISSEURS	16 334	10 498	5 837	55.60
40810000 FOURNISSEURS - FACTURES NON PA	8 943	17 079	-8 136	-47.64
DETTES FISCALES ET SOCIALES	40 568	35 642	4 926	13.82
43100000 SECURITE SOCIALE	16 779	14 226	2 553	17.94
43720000 AG2R	3 720	3 358	361	10.75
43720100 CNP	5 221	4 945	276	5.59
43730000 IRCANTEC	2 808	2 455	352	14.35
43733000 UNIFORMATION	5 548	4 909	639	13.02
43740000 COTISATIONS MUTUELLES GROUPAMA	2 561	2 341	221	9.42
43750000 MEDECINE DU TRAVAIL	1 979	1 918	61	3.19
44210000 PRELEVEMENT - LA SOURCE	150	162	-11	-7.04
44812000 ETAT-CHARGES A PAYER	1 802		1 802	
44860000 AUTRES CHARGES - PAYER		1 328	-1 328	NS
PRODUITS CONSTATES D'AVANCE	89 592	160 706	-71 114	-44.25
48700000 PRODUITS CONSTATES D'AVANCE	89 592	160 706	-71 114	-44.25
TOTAL V	155 586	224 056	-68 470	-30.56
TOTAL GENERAL	571 820	616 066	-44 246	-7.18

DETAIL COMPTE DE RESULTAT

	Exercice N 31/12/2025 12	Exercice N-1 31/12/2024 12	Ecart N / N-1	
			Euros	%
COTISATIONS	26 770	26 590	180	0.68
75600000 COTISATIONS AU CPIE	26 770	26 590	180	0.68
VENTES DE PRESTATIONS DE SERVICE	564 421	552 418	12 003	2.17
70611000 ANIM. CLERMONT SCOLAIRE - PERI	10 634	8 197	2 437	29.73
70613000 ANIMATION CLERMONT EVENEMENTIE	491		491	
70621000 ANIM. SCOLAIRE PONCTUELLE - CL	20 331	11 821	8 510	71.99
70622000 ANIMATIONS PERISCOLAIRES	669	205	464	226.34
70623000 ANIM. SCOLAIRE COLLECTIVE-COLL	269 546	244 077	25 469	10.43
70624000 ANIM. LOISIRS ENFANTS CDE AUTR	4 598	4 733	-135	-2.84
70651000 ACCOMPAGNEMENT MO PUBLIC		44 030	-44 030	NS
70652000 ACCOMPAGNEMENT ETS PRIVE	19 727	16 755	2 972	17.74
70653000 INGENIERIE DE L'ENVIRONNEMENT	223 516	190 904	32 612	17.08
70670000 AUTRES FORMATIONS DU CPIE	558	7 223	-6 665	-92.27
70680000 FORMATIONS CDEES PAR AUTRES OR	7 826	21 502	-13 676	-63.60
70691000 ACTIONS PROPRES AU CDR	4 000		4 000	
70692000 ACTIVITES NATURE CPIE	820		820	
70693000 CDE ACTIVITES NATURE AUTRE ORG	1 705	2 972	-1 267	-42.63
CONCOURS PUBLICS ET SUBVENTIONS D'EXPLOITATION	285 378	113 980	171 398	150.38
74020000 SUBVENTION FEADER	39 546		39 546	
74030100 Subvention DRAJES	6 500	3 000	3 500	116.67
74040000 SUBVENTIONS FNADT	12 908		12 908	
74050000 SUBVENTIONS CONSEIL DEPARTAL	10 000	9 000	1 000	11.11
74071000 VALTOM	57 558		57 558	
74073000 ATOUT FRANCE	3 370		3 370	
74080000 AGENCE EAU LOIRE BRETAGNE	47 121	3 630	43 491	NS
74090000 SUBVENTION CLERMONT COMMUNAUTE	1 350	1 350		
74090100 OFFICE FRANCAIS BIODIVERSITE	436		436	
74090700 CC THIERS DORE MONTAGNE	5 000		5 000	
74120000 SUBV. VILLE DE CLERMONT-FD	101 253	97 000	4 253	4.38
74700000 QP SUBV VIREE AU RESULTAT	337		337	
DONS MANUELS	670	445	225	50.56
75411000 DONS	670	445	225	50.56
REPRISES SUR AMORTISSEMENTS, DEPRECIATIONS, PROVISIONS		15 271	-15 271	-100.00
79110000 TRANSFERTS DE CHARGES EXTERNES		2 101	-2 101	NS
79120000 DRDJS - POSTE FONJEP		7 107	-7 107	NS
79131600 ASP-Aide apprentissage BORDES		4 000	-4 000	NS
79140500 AG2R REMBOURSEMENT SB		31	-31	NS
79141300 AG2R - IJ JOUVE V		1 196	-1 196	NS
79141400 AG2R-IJ CASTEUBLE R		25	-25	NS
79141500 AG2R-IJ S OLESZCZYNSKI		50	-50	NS
79141600 AG2R - IJ PREVOYANCE V.DUPIC		762	-762	NS
PRODUITS DES CESSIONS D'IMMO INCORP ET CORP	9 800		9 800	
75700000 PRODUIT CESSION IMMOBILISATION	9 800		9 800	
AUTRES PRODUITS	8 597	1 239	7 358	593.85
75800000 PRODUITS DIVERS DE GESTION COU	8 597	1 239	7 358	593.85
TOTAL I	895 636	709 944	185 693	26.16

DETAIL COMPTE DE RESULTAT

	Exercice N 31/12/2025 12	Exercice N-1 31/12/2024 12	Ecart N / N-1	
			Euros	%
AUTRES ACHATS ET CHARGES EXTERNES	213 199	171 893	41 306	24.03
60214000 ALIMENTATION	6 130	3 945	2 185	55.40
60410000 PRESTATIONS DE SERVICES - HEBE	1 305	49	1 256	NS
60420000 PRESTATION SERVICE : ANIMATION	10 949	7 216	3 732	51.72
60440000 PRESTATION SERVICES - CDR	10 472	2 100	8 372	398.67
60450000 PRESTATIONS SERVICES - ACC. MO	68 775	60 312	8 463	14.03
60614000 CARBURANT	5 515	6 654	-1 139	-17.12
60630000 FOURN. D'ENTRETIEN ET PETIT EQ	1 943	10 775	-8 833	-81.97
60631000 FOURN. D'ENT. & PETITS EQUIPTS	8 066		8 066	
60632000 PRODUITS D'ENTRETIEN	968	217	751	346.87
60633000 FOURNITURES ACTIVITES	3 091	4 694	-1 602	-34.14
60640000 FOURNITURES ADMINISTRATIVES	1 533	1 431	102	7.12
61220000 CREDIT-BAIL MOBILIER	74		74	
61320000 LOCATIONS IMMOBILIERES	150		150	
61350000 LOCATIONS MOBILIERES	615	177	437	246.91
61350300 LOCATION COPIEURS TOSHIBA	11 547	10 565	982	9.30
61550000 ENTRET. ET REPARATION	100	353	-253	-71.71
61551000 ENTRETIENS ET REPARATIONS VEHI	3 546	6 152	-2 605	-42.35
61560000 MAINTENANCE PARC INFORMATIQUE	4 202	3 880	322	8.29
61563000 TOSHIBA - MAINTENANCE COPIEURS	368	724	-356	-49.13
61610000 ASSURANCE - MULTIRISQUES	6 296	5 739	558	9.72
61820000 FORMATION DES SALARIES	5 989	930	5 059	543.98
61830000 DOCUMENTATION TECHNIQUE	496	302	194	64.08
62140000 PERSONNEL DETACHE OU PRETE - L	2 447		2 447	
62260000 HONORAIRES COMPTABLES ET SOCIA	5 702	7 997	-2 294	-28.69
62262000 HONORAIRES CAC	5 930	5 747	183	3.19
62263000 HONORAIRES AVOCAT	913		913	
62300000 PUBLICITE, PUBLICITE, RELAT@ P	2 598	1 407	1 191	84.60
62340000 CADEAUX	145		145	
62380000 DIVERS (POURBOIRES, DON,)	301		301	
62510000 VOYAGES ET DEPLACEMENTS	33 509	21 516	11 993	55.74
62570000 RECEPTIONS	1 602	1 226	375	30.62
62610000 FRAIS D'AFFRANCHISSEMENT	94	26	68	264.72
62620500 SOSH - PORTABLE LT/MB	86	176	-90	-51.10
62621000 ORANGE INTERNET	559		559	
62630000 SERVEUR - SITE INTERNET	570	541	29	5.30
62780000 FRAIS BANCAIRES	1 040	1 141	-100	-8.79
62810000 COTISAT@ (LIEES - L'ACTIVITE E	5 573	5 902	-328	-5.56
IMPÔTS, TAXES ET VERSEMENTS ASSIMILÉS	24 005	16 140	7 865	48.73
63110000 TAXE SUR LES SALAIRES	18 457	11 222	7 235	64.47
63130000 FORMATION PROF. CONTINUE (UNIF		4 909	-4 909	NS
63330000 UNIFORMATION	5 548		5 548	
63780000 TAXES DIVERSES		9	-9	NS
SALAIRES ET TRAITEMENTS	462 708	418 036	44 672	10.69
64110000 SALAIRES, APPOINTEMENTS	462 408	409 123	53 285	13.02
64131000 INDEMNITES STAGIAIRES		2 527	-2 527	NS
64140000 INDEMNITES ET AVANTAGES DIVERS	300	6 386	-6 086	-95.30
COTISATIONS SOCIALES	156 710	141 853	14 857	10.47
64510000 COTISATIONS - L'URSSAF	107 882	92 963	14 919	16.05
64520000 COTISATIONS MUTUELLES GROUPAMA	4 802	4 465	338	7.56
64531000 RETRAITE IRCANTEC (AGIRC-ARRCO	19 476	16 700	2 776	16.63
64531100 RETRAITE SUPPLEMENTAIRE CNP	16 274	14 370	1 904	13.25

DETAIL COMPTE DE RESULTAT

	Exercice N 31/12/2025 12	Exercice N-1 31/12/2024 12	Ecart N / N-1	
			Euros	%
64532000 PREVOYANCE AG2R	13 315	11 229	2 086	18.58
64750000 MEDECINE DU TRAVAIL, PHARMACIE	2 204	2 126	78	3.67
64910000 RBT CHARGES DE PERSONNEL IJ	-137		-137	
64920000 FONJEP	-7 107		-7 107	
DOTATIONS AUX AMORTISSEMENTS ET AUX DEPRECIATIONS	10 676	11 213	-537	-4.79
68112000 DOTATIONS AMORTISSEMENT	10 676	11 213	-537	-4.79
DOTATIONS AUX PROVISIONS	2 408		2 408	
68174000 DOTATION P/DEPRECIATION CLIENT	2 408		2 408	
VALEURS COMPTABLES DES IMMO INCORP ET CORP CÉDÉES	3 707		3 707	
65200000 VNCEAC	3 707		3 707	
AUTRES CHARGES	48	127	-79	-62.00
65160000 DROITS D'AUTEUR ET DE REPRODUC	48		48	
65800000 CHARGES DIVERSES		127	-127	NS
TOTAL DES CHARGES D'EXPLOITATION	873 460	759 262	114 198	15.04
RESULTAT D'EXPLOITATION	22 176	-49 318	71 495	144.97
AUTRES INTERETS ET PRODUITS ASSIMILES	2 385	4 264	-1 879	-44.07
76000000 PRODUITS FINANCIERS	2 385	4 264	-1 879	-44.07
TOTAL DES PRODUITS FINANCIERS	2 385	4 264	-1 879	-44.07
RESULTAT FINANCIER	2 385	4 264	-1 879	-44.07
RESULTAT COURANT AVANT IMPOTS	24 561	-45 055	69 616	154.51
PRODUITS EXCEPTIONNELS		337	-337	-100.00
77700000 QUOTE PART SUBV INVT VIREE AU		337	-337	NS
TOTAL DES PRODUITS EXCEPTIONNELS		337	-337	-100.00
RESULTAT EXCEPTIONNEL		337	-337	-100.00
TOTAL DES PRODUITS	898 021	714 545	183 476	25.68
TOTAL DES CHARGES	873 460	759 262	114 198	15.04
EXCEDENT OU DEFICIT	24 561	-44 717	69 278	154.93

Assemblée générale 2025

Présentation des perspectives 2026

Centre Permanent d'Initiatives pour l'Environnement Clermont-Dômes

10- Budget prévisionnel de fonctionnement 2026

Proposition d'évolution des tarifs

Pour élaborer le budget prévisionnel 2026, notre association propose une augmentation des tarifs, comme elle le fait tous les 2 ans de façon à couvrir l'inflation et s'aligner avec les tarifs proposés par ses prestataires.

En conseil d'administration, deux points ont été travaillés :

- une proposition d'évolution de tarifs de prestation différenciée en fonction du type d'activité ;
- une évolution des montants de cotisation des personnes morales afin de faciliter l'adhésion de petites communes ;
- l'augmentation du remboursement des frais kilométriques.

• Les prestations

La colonne en bleu fait l'objet d'un vote en assemblée générale.

Domaine et type d'activité	2023-2024	2025-2026	Proposition de tarifs 2026-2027 soumise à l'adoption de l'assemblée générale
Pédagogique Animation scolaires, loisirs* - hors projets URCPiE	350 €*	380 €*	390 €*
Animations grand public Sensibilisation, tenue de stand - hors projets URCPiE	380 €	380 €	390 €
Formation Professionnelle et volontaire - hors projets URCPiE	535 €	600 €	615 €
Expertises Etudes - hors projets URCPiE	535 €	600 €	630 €
Accompagnement Animation, diagnostic, accompagnement - hors projets URCPiE	535 €	600 €	630 €
<p>Tous ces tarifs n'incluent pas les frais de déplacement et de coordination. En cas de besoin particulier et/ou pour des projets spécifiques, ces tarifs peuvent être modifiés uniquement après accord de la direction. Notons que les projets d'animation qui impliquent plusieurs séances nécessitent un temps de préparation et de coordination plus conséquent qu'une demande d'animation ponctuelle. *Demi-tarif aux écoles et structures publiques clermontoises.</p>			

- Les cotisations

Afin d'encourager les petites communes à adhérer au CPIE, il est proposé de faire évoluer la grille de cotisations en ajoutant les éléments en bleu. Ces propositions sont à débattre.

Montant des cotisations		
Personnes physiques	10 €	
Communes, Collectivités Territoriales* Etablissements Publics de Coopération Intercommunale*	50 €	Jusqu'à 999 habitants
	100 €	de 1 000 à 2 499 habitants
	200 €	de 2 500 à 4 999 habitants
	600 €	de 5 000 à 19 999 habitants
	2 000 €	de 20 000 à 49 999 habitants
	6 000 €	de 50 000 à 119 999 habitants
	20 000 €	> 120 000 habitants
Etablissements publics	50 €	
Associations	30 €	

* dans le cas où une commune appartenant à l'EPCI ou la collectivité est déjà adhérente au CPIE et à jour de sa cotisation, l'adhésion de l'EPCI ou de la collectivité est calculée selon le tableau suivant :

Montant des cotisations		
Collectivités Territoriales, Etablissements Publics de Coopération Intercommunale dont au moins une commune est déjà adhérente du CPIE	500 €	de 1 000 à 19 999 habitants
	1 000 €	de 20 000 à 119 999 habitants
	2 000 €	> 120 000 habitants

- Les frais de déplacement

Vu le contexte d'évolution des tarifs du carburant, il est proposé d'augmenter le remboursement des frais de déplacement engagés par l'équipe salariée comme les élus du conseil d'administration de façon à couvrir l'inflation.

Ainsi il est proposé d'appliquer le tarif de remboursement des frais kilométriques à 0,60 € du km.

Budget prévisionnel 2026

CHARGES			PRODUITS		
ACHATS		103 181	Pôle Pédagogique		252 064
602140	Alimentation	4 500	Animations Ville de Clermont-Ferrand		11 418
604100	Hébergement	2 210	706110	Animations scolaires	11 418
604200	Prestations services - Animation	6 333	706120	Animations périscolaires	-
604300	Prestations services - Formation	960	706130	Évènementiel	-
604400	Prestations services - CDR	3 712	Animations scolaires hors Clermont-Fd		223 069
604500	Prestations services - Accompagnement MO	39 136	706210	Animations scolaires	8 985
606140	Carburant	6 600	706220	Animations périscolaires	-
606300	Petit équipement cpie	2 251	706230	Programmes cdés par collectivités/institutions	214 084
606310	Fournitures activités-petits équipements clients	31 879	Animations Loisirs Enfants		2 968
606320	Produits d'entretien	1 000	706330	Programmes cdés par collectivités/institutions	2 968
606330	Fournitures d'activités	3 000	Formations organisées par le CPIE		0
606400	Fournitures administratives	1 600	706700	Formation du cpie	-
SERVICES EXTERIEURS		52 806	Interventions pour le cpte d'autres organismes		14 609
612200	Crédit-bail mobilier : Jogger	4 316	706800	Interventions pour le cpte d'autres organismes	14 609
613200	Location immobilière	150	Pôle Accompagnement Territorial-Etudes-Expertises		267 103
613503	Location copieurs	12 406	706510	Collectivités et établissements publics	-
615500	Entretien, réparation site et bâtiment	387	706520	Établissements privés	15 970
615510	Entretien des véhicules	1 900	706530	Ingénierie de l'Environnement	251 133
615600	Maintenance parc informatique	3 822	Centre de Ressources		1 275
615630	Maintenance copieurs	494	706910	Actions propres au CDR	--
616100	Assurance multirisques	6 984	706920	Activités nature	--
616400	Assurance retraite et risques sociaux	8 000	706930	Activités nature pour le cpte d'autres organismes	1 275
618200	Formation des salariés	13 291	Subventions		340 096
618300	Documentation technique et pédagogique	1 056	740200	LEADER	108 769
AUTRES SERVICES EXTERIEURS		69 319	740301	DRAJES	3 350
621400	Mise à disposition de personnel : social-payés	2 802	740400	FNADT	15 733
622600	Honoraires comptables	5 988	740500	Conseil Départemental du Puy-de-Dôme	9 000
622620	Commissaire aux comptes	5 976	740600	Région Aura	3 127
622630	Honoraires avocats	913	740710	VALTOM	68 042
622700	Frais d'acte et de contentieux	2 000	740800	Agence de l'Eau Loire Bretagne	34 738
623000	Publicité-communication	9 994	741200	Ville de Clermont-Ferrand	97 000
623400	Cadeaux	220	770000	Produits exceptionnels : subvention AGEFIPH	337
623800	Dons	5	Autres produits		39 801
625100	Frais de déplacements	30 000	754110	Dons	250
625110	Rembt frais de repas déplacements contraints	910	756000	Adhésions	26 551
625700	Frais de réception	1 800	758000	Produits divers de gestion courante	13 000
626100	Frais postaux	100	Produits financiers		500
626205	Téléphone portable	84	760000	Livrets	500
626210	Internet - Livebox pro fibre	888	Recours aux fonds associatifs		-
626300	Abonnement hébergement site internet	570			
627800	Frais bancaires	800			
628100	Cotisations	6 269			
IMPOTS ET TAXES		25 913			
631100	Taxe sur les salaires	20 213			
633300	Uniformation	5 700			
CHARGES DE PERSONNEL		639 666			
641310	Gratification de stage	2 961			
641100	Salaires	639 033			
645000	Charges sociales				
647200	Versement au Comité Social Economique	2 550			
647500	Médecine du travail	2 229			
649200	Rembt Charges Personnel Subvention Fonjep	-7 107			
DOTATIONS		9 954			
681100	Dotation aux amortissements	9 954			
TOTAL charges €		900 839	TOTAL produits €		900 839

Le **Budget prévisionnel 2026** est donc présenté à l'équilibre pour un montant de **900 839 €** soit **une hausse de +0,77 %** par rapport à 2025 (le montant du budget prévisionnel voté à 894 000 euros a dû être actualisé à 886 893 euros suite aux reclassements des comptes liés au nouveau plan comptable 2025).

Le modèle socio-économique du CPIE Clermont-Dômes est composé de fonds publics et privés.

Pour l'année 2026, le CPIE confortera les recherches de subvention en les concentrant aussi sur des actions qui peinent à trouver des financements privés et qui rentrent dans le champ de l'essence même de notre association.

Ainsi, le CPIE reconduira :

- la convention **Agence de l'Eau Loire Bretagne**, signée avec l'Union nationale des CPIE à l'échelle du bassin, de façon à proposer des actions de sensibilisation aux enjeux liés à l'eau auprès de publics professionnels comme du grand public ;
- la consultation des enjeux du SDAGE pour le compte de l'**Agence de l'Eau Loire Bretagne** ;
- les dépôts de demande de subvention dans le cadre du **FDVA**.

Le CPIE poursuivra les projets contenus dans :

- le financement LEADER pour la mobilisation des propriétaires de gîtes dans des pratiques plus respectueuses de l'environnement (**LEADER, FNADT et VALTOM**) ;
- la convention Union Régionale des CPIE AuRA (santé environnement, sciences participatives, Injep, etc.) et Occitanie (actions autour de l'eau).

Les partenariats solides que le CPIE a construit avec la Ville de Clermont-Ferrand, le VALTOM ou le Département du Puy-de-Dôme devraient se prolonger autour de beaux projets en 2026.

Citons, par exemple et de façon non exhaustive :

- Pour la convention avec la Ville de Clermont-Ferrand, l'accueil d'Audrey Condamine, de nouveau en stage, pour travailler sur l'élaboration de pistes quant à la gestion du site de Theix, conciliant usages multiples du site et préservation de la biodiversité ;
- Pour la convention avec le Département, la réalisation de posters sur la thématique des prairies ;
- Pour la convention avec le VALTOM, la confirmation du projet Faim de série et des pistes à creuser autour de la problématique du tourisme durable.

Le CPIE déposera **un nouveau dossier** auprès des fonds européens **LEADER** sur l'axe Préservation des ressources, dans lequel et, entre autres, les actions grand public de sensibilisation et le volet formation des élus pourront être financés.

Le CPIE signataire de plusieurs conventions poursuivra également ses actions auprès de partenaires privés :

- Conventions **APRR** d'aménagement, de gestion, d'entretien, de surveillance, de pilotage et de suivi des mesures environnementales (commune de Mâcon et Échangeur de Montmarault).
- Convention **ALIAE** pour le suivi scientifique et la gestion de sites compensatoires (autoroute A79).
- Convention de partenariat avec la société **VICAT** pour le suivi écologique du site de la carrière de Créchy (03)
- Etc.

De **nouvelles études** sont envisagées :

- Suivi de la **Cistude d'Europe** à Avermes (03) commandité par **Total Energies Renouvelables**
- Accompagnement territorial à la mise en œuvre du plan de protection du **busard St Martin et du Busard cendré** à Ally-Mercoeur (43) en association avec la **LPO Auvergne Rhône-Alpes** et à la demande de l'**entreprise BORALEX**.
- **Relevé herpétologique** à La Bourboule (63) pour le compte du **Bureau d'études INGE-EAU**.
- Etc.

Tous ces projets restent pour certains à l'état de projet, pour d'autres sont déjà bien engagés. L'année 2026 n'étant pas terminée, d'autres projets peuvent encore venir compléter cette liste (non exhaustive !) d'actions et de programmes.

11- Renouvellement du conseil d'administration

- Rappel : composition du conseil d'administration au 09/06/26

Le tableau ci-dessous liste les membres du conseil d'administration, composé d'un collège de **personnes morales** (collectivités locales, associations partenaires) et d'un collège de **personnes physiques**, renouvelables chaque année par tiers.

Les personnes dont le nom figure en gras constituent le bureau du CPIE au 09/06/2026.

Collège de personnes morales 9 titulaires sur 12 postes au 09/06/2026	Ville de Clermont-Ferrand	Yassine Bensouda	Collège de personnes physiques 12 titulaires sur 12 postes au 09/06/2026	Michel Bussière
		Thomas Bouet-Baricault		Sandrine Deltrieux
		Marie Deshommes Chauffaut		Jean Dumas
	Clermont Auvergne Métropole	Eric Grenet Sup : Anne-Laure Stanislas		Christine Gallois
	Syndicat mixte du PNR des Volcans d'Auvergne	En attente de nomination		Nadine Imbaud
	Commune de Saint-Genès-Champanelle	Cécile Birard		Marie-Noëlle Lantuejoul
	LEPA Rochefort Montagne	Chantal Betrancourt		Edgard Martin
	VALTOM	Michelle Gaidier		Christine Merle
	Groupe GREFFE	Sylvie Lardon		Monique Paulevé
		Vacant		Marie Taragnat
		Vacant		Claude Taravant
		Vacant		Gilles Voldoire

- Candidatures connues au 09/06/26

En 2026, deux personnes du collège de personne physique sont sortantes : Nadine Imbaud et Gilles Voldoire. Tous les deux souhaitent se représenter.

Marie Taragnat a souhaité démissionner du conseil d'administration.

Pour la remplacer, Michèle Gaidier se porte candidate en tant que personne physique (jusqu'au comité syndical du VALTOM, représentante de la personne morale).

A ce jour, il n'a pas d'autres candidatures connues.



Olympe Tritto, illustratrice

Notre association bénéficie depuis sa création du soutien de la Ville de Clermont-Ferrand

VILLE DE
CLERMONT
FERRAND

Engagée par nature pour une relation responsable au vivant, l'association CEPE, labélisée Centre Permanent d'Initiatives pour l'Environnement Clermont-Dômes, s'appuie sur les principes d'une éducation populaire à l'environnement et au développement durable pour permettre au plus grand nombre de développer sa capacité à agir pour la transition écologique de notre territoire.

Elle participe à un réseau national de 80 associations labélisées CPIE.

Centre Permanent d'Initiatives
pour l'Environnement
1 rue des Colonies THEIX
63122 SAINT-GENES-
CHAMPANELLE

contact@cpie63.fr
www.cpie-clermont-domes.fr